

tahun akademik  
**2011/2012**

# buku panduan

universitas **indonesia**



UNIVERSITAS  
INDONESIA

*Veritas, Probitas, Iustitia*  
EST. 1849

**LOKASI STRATEGIS**  
Sangat Dekat dengan Kampus UI



*Foto Lokasi*



*Dwell Tipe 1 BR*      *Dwell Tipe 2 BR*

Pemasar & Pengembang :



Kantor Pusat:  
Gdg. Adhi Graha Lt. 15 suite 1503  
Jl. Jend. Gatot Subroto Kav. 56, Jakarta  
Telp : (021) 526 4545

Kantor Pemasaran  
Taman Melati Margonda :  
Jl. Margonda Raya No. 525A, Depok  
Telp. (021) 3777 4888

**TAMAN MELATI MARGONDA**

Apartemen 24 lantai : 790 unit  
Rusun 2 lantai : 15 unit  
Kios 2 lantai : 27 unit  
Perkantoran 10 lantai



*Kenyamanan Hunian Tinggal Dalam Satu Kawasan*



*Site Plan*



*Dwell Tipe 5*



*Dwell Tipe 9*

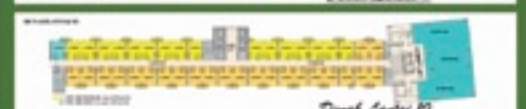

*Dwell Tipe 10*



CONSTRUCTION & INVESTMENT

To be a Leader in Construction & Investment Business  
by Providing Excellence Added Value  
to Stakeholders

**PT PP (Persero) Tbk**

Plaza PP - Woma Subyanti Building  
Jl. Legenda, TB, Simatupang No. 57, Pasar Rebo  
Jakarta 13760 - Indonesia  
Phone : +62 21 840 3883 (Hunting)  
Fax : +62 21 840 3890 & 840 3936  
E-mail : pp1@pt-pp.com & pp2@pt-pp.com  
Website : www.pt-pp.com

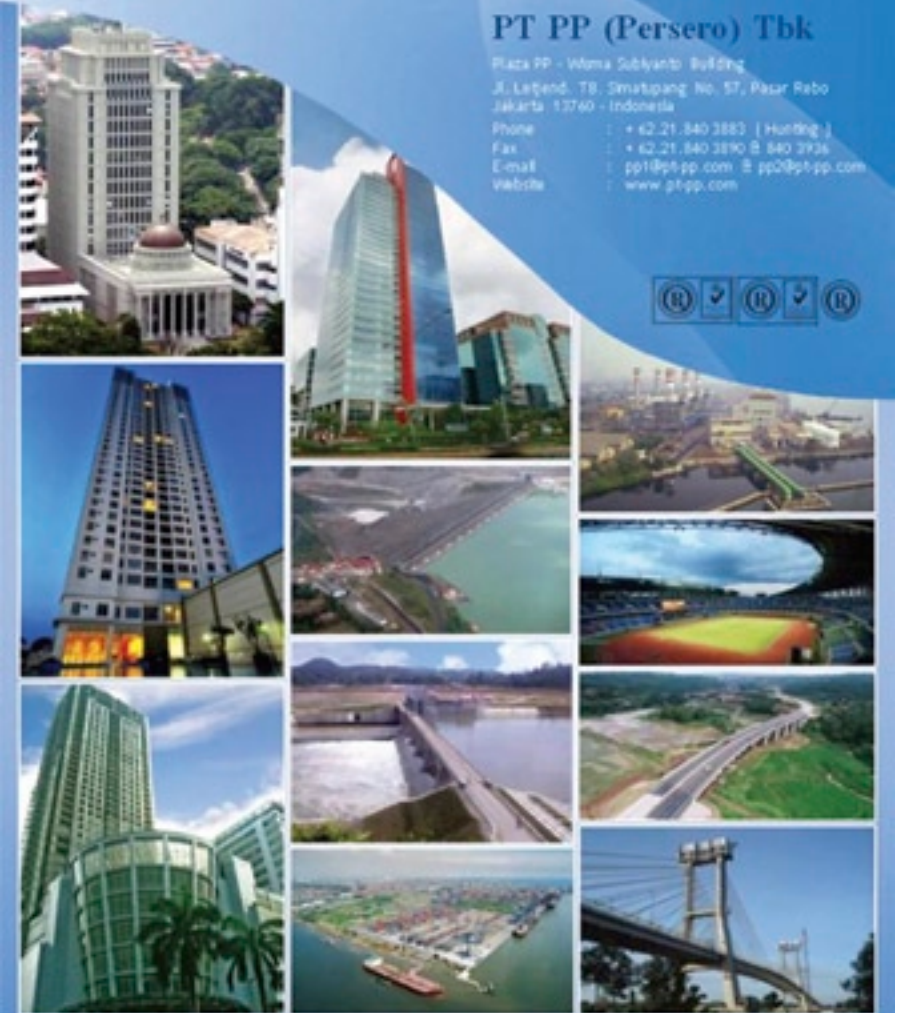



**MELINDUNGI dengan PASTI**

Sebuah pertalian yang sangat mahal perlindungan. **JAMSOSTEK** telah 33 tahun lebih membela perlindungan kepada masyarakat pekerja Indonesia.

**JAMSOSTEK** membela kepastian perlindungan setiap pekerja dengan Jaminan Kecelakaan Kerja, Jaminan Hari Tua, Jaminan Kematian dan Jaminan Pemeliharaan Kesehatan.

**JAMSOSTEK** senantiasa meningkatkan kualitas pelayanan di setiap kantor tersebar diseluruh Indonesia dengan tekad memberi pengabdian terbaik bagi tenaga kerja dan keluarganya.



*Sesuai Keluarga Besar Universitas Indonesia*  
**UNIVERSITAS INDONESIA**  
*Mengembangkan tradisi baik serta partisipasi dan kerjasama dalam mewujudkan Toleransi Sosial 2011*



1. PT. ADHI REALTY (PERSERO)
2. PT. BANK BNI (PERSERO) TBK
3. PT. PEMBANGUNAN PERUMAHAN (PERSERO) TBK
4. PT. JAMSOSTEK (PERSERO)
5. PT. GALANG MITRA PROMOSINDO

*Semoga kerjasama yang terjalin dengan baik selama ini akan lebih baik lagi dimasa yang akan datang.*

# daftar isi

Pengantar Editor	6
Sekilas Sejarah	8
Fasilitas Kampus	12
Raih Prestasi	14
Program Pendidikan	18
Jalur-Jalur Masuk UI	49
Biaya Pendidikan & Beasiswa	52
Panduan Tinggal	63
Data & Fakta	70

# pengantar editor

## Selamat Membaca, terutama para calon mahasiswa atau mahasiswa baru Universitas Indonesia!

Diterbitkannya buku Panduan Universitas Indonesia ini berangkat dari pengalaman saya saat melakukan presentasi mengenai Universitas Indonesia di berbagai SMA sebagai Kepala Kantor Komunikasi UI. Dari hasil diskusi dengan para guru serta calon mahasiswa, diketahui bahwa belum ada sebuah buku referensi singkat serta padat yang menjadi referensi awal untuk mengenal lebih jauh mengenai Universitas Indonesia yang ditujukan kepada calon mahasiswa atau mahasiswa baru UI.

Kami memulai inisiatif membuat buku panduan pada tahun 2010 dengan judul “Seleksi Masuk Universitas Indonesia 2010”. Sambutan terhadap buku tersebut cukup besar terutama dari para guru SMA yang membutuhkan referensi mengenai Universitas Indonesia dari sumber yang resmi.

Berangkat dari sambutan positif tersebut maka kami melanjutkan penerbitan edisi terbaru ini. Namun melalui edisi terbaru ini kami ingin memperluas profil pembaca yang tidak hanya calon mahasiswa/siswi yang mengikuti Seleksi Masuk (SIMAK) UI. Dari judulnya saja yang menjadi “Buku Panduan Universitas Indonesia tahun Akademik 2011/ 2012”, maka profil pembaca dari buku ini menjadi lebih luas, yakni selain calon mahasiswa juga diperuntukkan bagi mahasiswa baru serta tentu saja tetap ditujukan bagi orang tua calon mahasiswa serta para guru di tingkat SLTA.

Dari segi isi, kami mencoba memperkaya materi pada bab mengenai Program Pendidikan serta mencoba memberikan gambaran kepada pembaca secara sekilas mengenai prospek karir serta prospek pekerjaan dari masing-masing program pendidikan. Semoga dengan penambahan materi ini, kami dapat menjawab pertanyaan-pertanyaan yang sering terlintas di pikiran para calon mahasiswa/siswi bahkan mahasiswa/siswi tingkat awal mengenai relevansi antara program studi yang dipilih dengan prospek untuk memperoleh pekerjaan jika lulus nantinya.

Kami juga memperkaya informasi pada bab mengenai biaya pendidikan dan beasiswa. Bab ini amat penting karena kami ingin meyakinkan bahwa Universitas Indonesia menerapkan sistem biaya yang menganut asas keadilan untuk program sarjana reguler dimana mahasiswa/siswi yang berasal dari keluarga mampu akan dikenakan biaya maksimum, sebaliknya mahasiswa dari keluarga tidak mampu diberikan keringanan biaya pendidikan melalui skema Biaya Operasional Pendidikan (BOP) Berkeadilan, serta berbagai macam skema beasiswa. Oleh karenanya kami mengimbau agar para lulusan SMA yang mempunyai prestasi akademik yang luar biasa untuk mendaftar UI tanpa perlu merisaukan masalah biaya pendidikan.

Akhir kata, kami ucapkan terima kasih kepada para sponsor yang mendukung penerbitan ini serta para kontributor baik dari internal maupun eksternal UI. Berkat bantuan serta kerja keras merekalah penerbitan buku ini dapat terwujud dengan sangat baik.

*Wassalam,*

**Vishnu Juwono SE, MIA.**

# sekilas sejarah

Meskipun nama Universitas Indonesia baru resmi digunakan pada era tahun 1950an, namun cikal bakal perguruan tinggi negeri ini sudah ada sejak masa kolonial di pertengahan abad 19 dan telah melewati perjalanan sejarah yang cukup panjang.

Diawali dengan berdirinya sebuah lembaga pendidikan bernama Sekolah Dokter Jawa atau “Dokter Java School” di tahun 1851, yang kemudian berkembang menjadi *School tot Opleiding Van Inlandsche Artsen* (STOVIA) (1898).

STOVIA ditutup di tahun 1927 pada usianya yang ke-75 tahun. Sebagai penggantinya, didirikan Sekolah Tinggi Kedokteran di



tahun 1927 melengkapi kehadiran empat sekolah tinggi lainnya yang tersebar di beberapa kota, yakni Sekolah Tinggi Teknik di Bandung (1920), Sekolah Tinggi Hukum di Batavia (1924) dan Sekolah Tinggi Sastra dan Budaya di Batavia (1929). Sementara itu, di Bogor dikembangkan Sekolah Tinggi Pertanian. Kelima Sekolah Tinggi tersebut merupakan cikal bakal fakultas-fakultas di bawah naungan *Nood Universiteit* (Universitas Darurat) yang didirikan pada tahun 1946 di Jakarta, pada masa awal pendudukan Belanda paska Perang Dunia ke-2.

*Nood Universiteit* pada tahun 1947 berganti nama menjadi *Universiteit van Indonesie* yang berkedudukan di Jakarta. Beberapa Guru Besar nasionalis (di antaranya Prof. Mr. Djokosoetono), mengoperasikan *Universiteit van Indonesie* di Ibu Kota Republik Indonesia yang pada saat itu berada di Jogjakarta.

Kegiatan akademik tersebut terpisah dari induknya di Jakarta yang masih berada dalam kekuasaan Belanda. Pada tahun 1949, pengakuan kedaulatan RI oleh Belanda berlangsung dan Ibu Kota kembali dipindahkan ke Jakarta. *Universiteit van Indonesie* Jogjakarta dipindahkan kembali ke Jakarta. Hampir bersamaan dengan hal tersebut didirikanlah Universitas Gadjah Mada di Jogjakarta di tahun 1949.

Pada tahun 1950, melalui serangkaian “ketegangan” antara Guru Besar Nasionalis dengan Guru Besar Belanda, akhirnya *Universiteit van Indonesie* berganti nama menjadi “Universitas Indonesia”.

Perguruan Tinggi ini mempunyai beberapa Fakultas di beberapa kota yaitu: Jakarta (Kedokteran, Hukum, Sastra dan Budaya), Bandung (Teknik), Bogor (Pertanian), Surabaya (Kedokteran Gigi), serta Makasar (Ekonomi).



Fakultas-fakultas di luar Jakarta pada tahun 1960-an berdiri sendiri. Universitas Indonesia di Jakarta mempunyai kampus di Salemba dan terdiri dari beberapa fakultas seperti: Kedokteran, Kedokteran Gigi, Matematika dan Ilmu Pengetahuan Alam, Sastra, Hukum, Ekonomi, dan Teknik. Pada perkembangan selanjutnya berdirilah Fakultas Psikologi, Fakultas Ilmu Sosial dan Ilmu Politik, Fakultas Kesehatan Masyarakat, Fakultas Ilmu Komputer dan kemudian Fakultas Keperawatan.

Pada tahun 1970-an hingga awal 1980-an, Universitas Indonesia mempunyai 2 kampus utama, yaitu di Salemba dan Rawamangun.



Pada tahun 1987, Universitas Indonesia membangun kampus baru di Depok di area seluas 320 ha. Mulai tahun tersebut Universitas Indonesia melepaskan Kampus Rawamangun namun masih menggunakan Kampus Salemba untuk kegiatan akademik Fakultas Kedokteran dan Fakultas Kedokteran Gigi. Jumlah seluruh area yang menjadi aset tanah Universitas Indonesia adalah sekitar 350 ha atau sekitar 3.500.000 M<sup>2</sup> (di Jakarta Pusat, Depok, Tangerang, dan Jakarta Timur).

Pada tanggal 26 Desember 2000 melalui Peraturan Pemerintah RI Nomor 152 tahun 2000, UI ditetapkan sebagai perguruan tinggi negeri mandiri berstatus Badan Hukum Milik Negara (BHMN). Dalam status tersebut, UI wajib lebih mengedepankan kinerja pengelolaan sebuah universitas publik dengan prinsip-prinsip efisiensi, efektivitas, akuntabilitas, dan transparansi.

# fasilitas kampus



Universitas Indonesia kini terus berkembang, tidak hanya dari fasilitas fisik berupa bangunan dan peralatan, namun juga dari segi non fisik lainnya seperti pengembangan SDM, kerjasama dengan universitas luar negeri, dan program-program baru yang mendukung upaya untuk menjadi perguruan tinggi kelas dunia.

Di kampus Depok, misalnya, terlihat betapa UI memberikan suasana yang sangat kondusif bagi mahasiswa dan para sivitas akademiknya untuk bisa menghasilkan karya-karya besar bagi bangsa dan negara.

Selain kompleks-kompleks fakultas dengan segala kelengkapannya, di Kampus Depok juga ada sejumlah prasarana pendukung kegiatan akademis seperti Balairung, Balai Sidang, pusat kesehatan mahasiswa, asrama mahasiswa, masjid, stadion olahraga hingga gedung perpustakaan.

Perpustakaan pusat UI diharapkan menjadi salah satu perpustakaan kampus terbesar di dunia dengan berbagai fasilitasnya di areal seluas 2,5 hektar serta diharapkan akan menampung sekitar 3 - 5 juta koleksi buku.

Kampus Depok dengan luas lahan mencapai 320 hektar, tetap mempertahankan kawasan hijaunya dan hanya 25 persen yang dibangun gedung-gedung atau fasilitas akademik. Selebihnya merupakan areal hijau berupa hutan kota, lengkap dengan pepohonan rindang dan delapan danau alam. Atmosfer "green campus" ini tentunya memberikan kenyamanan, keasrian dan juga suasana yang mendukung kegiatan perkuliahan dan riset.

Di UI, mahasiswa juga bisa tetap mengembangkan minat dan bakatnya di bidang seni-budaya dan olahraga melalui unit-unit kegiatan mahasiswa.

# raihan prestasi

Dengan fasilitas layaknya “World Class University” tentunya harus diiringi dengan pencapaian-pencapaian sesuai misi UI “Menjadi Universitas Riset Kelas Dunia”.

Didukung dengan fasilitas yang terus ditingkatkan, UI juga komitmen dengan tujuannya, yakni: mempertahankan reputasi UI sebagai universitas terbaik di Indonesia dengan menghasilkan kualitas lulusan yang mampu bersaing di pasar global dan kualitas riset yang bertaraf internasional serta menghasilkan produk *Research & Design* yang dapat mendukung daya saing internasional.



Dari tahun ke tahun prestasi tingkat nasional dan internasional telah diraih UI, baik sebagai suatu institusi, maupun melalui individu mahasiswa, dosen atau sivitas akademika lainnya dari perguruan tinggi ini.

Hasil pemeringkatan yang dilakukan *QS World University Ranking* bulan September 2010, Universitas Indonesia (UI) menempati urutan ke-236 (skor 42,90) dan menjadi satu-satunya perguruan tinggi di Indonesia yang masuk dalam 300 besar universitas terbaik dunia. UI mengungguli perguruan tinggi favorit, seperti *University of Hamburg*, Jerman (urutan ke-242 dengan skor 42,56), *Universite Paris 1, Pantheon-Sorbonne* (urutan ke-229 dengan skor 43,69), *Curtin University of Technology*, Australia (urutan ke-274 dengan skor 39,23).

Pemeringkatan “*QS Top University*” terhadap 600 universitas terbaik di dunia itu memiliki kriteria penilaian, di antaranya pencantuman lembaga (*institution inclusion*), reputasi akademik (*academic reputation*) dan reputasi pimpinan (*employer reputation*). Sementara itu, berdasarkan ranking per subyek, pada bidang ilmu sosial, UI menduduki peringkat 95 di dunia sebagai universitas terbaik.

Untuk bidang ilmu kesehatan dan biomedik peringkat 141, bidang Seni dan Humaniora peringkat 172, bidang teknik dan teknologi informasi peringkat 203, dan bidang ilmu pengetahuan alam peringkat 280.

Pada tahun 2010, beberapa prestasi membanggakan di tingkat internasional yang diraih mahasiswa UI, antara lain adalah mahasiswa Departemen Teknik Mesin FTUI Juara 1 dan 2 untuk kategori Uji Emisi tipe *Urban Non Award* dan berhasil menjadi *Runner-up 1* dan *2* untuk kategori *Urban Concept* serta Top 5 Finalis *Best Design Award* pada Kompetisi *Shell-Eco Marathon Asia 2010*.



Selain itu, Natalia Rialucky, mahasiswi FISIP UI dikukuhkan sebagai *Best Delegate* dalam *Delegate Position Paper Global Model United Nations*, dan Carolina R. Siahaan mahasiswi FISIP UI meraih Juara 1 dalam *Honorable Mention Award Asia Pacific Model Nations* di Australia.

Lingkungan kampus yang asri dan tetap menjaga kelestarian lingkungan, juga mengantarkan UI menduduki peringkat ke-15 dari 95 perguruan tinggi di dunia sebagai kampus ter hijau dan ramah lingkungan dalam penilaian “Green Metric Ranking of World Universities 2010”.

Di tahun 2010/2011 ini sejumlah prestasi lainnya juga dicatat oleh UI, baik tingkat nasional maupun internasional.

Di tingkat internasional, tim Indonesia yang diwakili lima mahasiswa UI menjadi juara pertama pada kompetisi bisnis internasional “8th Trust by Danone Way in Doing Business” di Paris, 4 - 6 April 2011. Tim UI yang terdiri atas Chandra Satria Muda, Ekky Gompa, Ivan Cahyadi, Shanty Debora, dan Stevenlie Satryaputra, berhasil mengalahkan tujuh negara lainnya, yaitu Aljazair, China, Republik Ceko, Portugal, Rumania, Rusia dan Amerika Serikat.

Di bidang hubungan internasional, UI adalah tempat yang tepat untuk mencetak diplomat-diplomat handal. Hal itu dibuktikan melalui prestasi mahasiswa program studi Hubungan Internasional, Fakultas Ilmu Sosial dan Ilmu Politik Universitas Indonesia, Dyah Ayunico Ramadhani dan Indah Gilang Pusparani meraih “Best Diplomacy Award” dalam *Harvard World Model United Nations 2011* di Singapura, 14 - 18 Maret 2011.

UI juga selalu berada dalam deretan peringkat teratas dalam kompetisi-kompetisi antarperguruan tinggi tingkat nasional dalam setahun terakhir ini.

Mahasiswa FEUI Tantia Dian Permata, mendapat penghargaan pertama sebagai “Mahasiswa Berprestasi Utama Nasional” dari Kementerian Pendidikan Nasional dalam pemilihan yang diadakan Juli 2010.

Pada November 2010, UI meraih gelar juara dalam Olimpiade Sains Nasional Perguruan Tinggi Indonesia (OSN-PTI). Mahasiswa UI Stefi Rahmawati meraih juara di bidang matematika, sedangkan Abi Sofyan menjuarai bidang kimia dalam kompetisi tersebut.

Dalam kegiatan Pagelaran Mahasiswa Nasional bidang Teknologi Informasi dan Komunikasi (Gemastik) 2010 yang diikuti 400 mahasiswa dari 30 perguruan tinggi se-Indonesia, UI menjadi juara umum. Dari sembilan jenis lomba yang dipertandingkan dalam Gemastik 2010 itu, mahasiswa UI memenangi kategori Lomba Piranti Cerdas, Pemrograman, Disain Web, dan Permainan Bisnis.

Website UI ([www.ui.ac.id](http://www.ui.ac.id)) pada Juli 2010 mendapat penghargaan dari Badan Koordinasi Kehumasan Indonesia (AHM Bakohumas) sebagai yang terbaik di antara website-website perguruan tinggi di Indonesia.

Rektor UI Prof. Dr. der Soz. Gumilar Rusliwa Somantri dalam beberapa tahun terakhir ini juga telah mendapat sejumlah penghargaan internasional, di antaranya:

- Penghargaan *Asia's Best Business School Awards*, dengan kategori untuk “Award for Leadership Excellence” dari *Chief Marketing Officer Asia*, Juli 2010.
- Penghargaan Doktor *Honoris Causa* dalam bidang ilmu politik dari *Chonbuk National University* (CBNU), Korea Selatan, Februari 2011.
- Penghargaan “Kazue McLaren Leadership Achievement for Public Recognition Award for Academic and Professional Leadership and Distinguished Research” dari *Asia Pasific Academic Consortium for Public Health* (APACPH), November 2010.

# program pendidikan

program pendidikan

## a. rumpun ilmu kesehatan

- |   |  |
|---|--|
| 1. Fakultas Kedokteran<br>1.1 Pendidikan Dokter           | 3. Fakultas Kesehatan Masyarakat<br>3.1 Studi Gizi<br>3.2 Kesehatan Masyarakat |
| 2. Fakultas Kedokteran Gigi<br>2.1 Pendidikan Dokter Gigi | 4. Fakultas Ilmu Keperawatan<br>4.1 Ilmu Keperawatan                           |



## 1. Fakultas Kedokteran

### 1.1 Pendidikan Dokter

Fakultas Kedokteran merupakan unit tertua dalam lintas sejarah Universitas Indonesia. Kini FKUI terus mengembangkan diri melalui pendidikan yang telah disesuaikan dengan Program Standar Internasional, yang ditetapkan oleh Federasi Pendidikan Kedokteran Dunia. Di FKUI Mahasiswa harus mengikuti sistem modul yang sudah ditetapkan secara sistematis. Kurikulum FKUI terdiri atas tiga tahap. Tahap pertama *general education* pada semester satu. Tahap kedua *medical sciences* pada semester 2-6, kemudian tahap ketiga berupa *clinical practice* pada semester 7-10. Tahap pendidikan ini dilengkapi dengan masa *internship* selama satu tahun.

Untuk dapat berkarir sebagai dokter, mahasiswa harus melanjutkan Pendidikan Profesi Dokter. Pada jenjang S1, selain kelas reguler, FKUI juga telah membuka kelas internasional, berkolaborasi dengan *Monash University*, *University of Melbourne* dan *University of Newcastle*. Sedangkan untuk jenjang lanjutan ada Program Pendidikan Dokter Spesialis (PPDS), Program Magister (S2) dan Program Doktor (S3).

## 2. Fakultas Kedokteran Gigi

### 2.1 Pendidikan Dokter Gigi

Ada dua tahap yang harus dilalui setiap mahasiswa untuk mendapatkan gelar sebagai seorang dokter gigi yang boleh berpraktek. Tahap pertama, adalah Program Pendidikan Akademik Kedokteran Gigi yang dilaksanakan dengan pembelajaran aktif menggunakan metode/strategi pembelajaran berdasarkan masalah atau *Problem Based Learning* yang lebih menekankan pembelajaran terpusat pada mahasiswa (*Student Centered Learning*).

Kurikulum yang dilaksanakan sesuai dengan kurikulum berbasis kompetensi (KBK) sesuai dengan yang telah ditetapkan oleh Konsil Kedokteran Indonesia (KKI).

Mahasiswa harus menyelesaikan kurikulum selama 7 semester atau 14 blok (144 SKS), untuk menjadi Sarjana Kedokteran Gigi (SKG). Tahap kedua adalah Program Pendidikan Akademik Profesi Dokter Gigi dimana lulusan tersebut akan memasuki pendidikan profesi dokter gigi dengan menjalankan kepaniteraan klinik terintegrasi yang berjumlah total 31 SKS.

### 3. Fakultas Kesehatan Masyarakat

#### 3.1 Studi Gizi | 3.2 Kesehatan Masyarakat

Fakultas Kesehatan Masyarakat Universitas Indonesia (FKM UI), bertujuan mencetak ahli kesehatan masyarakat dalam bidang preventif dan promotif kesehatan serta pengelolaan lingkungan dan manajemen kesehatan sehingga lebih mendorong terciptanya pemerataan dan keadilan dalam pembangunan kesehatan. Hal tersebut karena peningkatan kesehatan masyarakat tidak cukup dengan upaya pengobatan saja, namun juga harus disertai tindakan pencegahan penyakit dan promosi hidup sehat. Dua program studi sarjana yang ditawarkan FKM UI adalah Program Sarjana Kesehatan Masyarakat, dan Program Sarjana Gizi.

Lulusan FKM UI dapat bekerja di berbagai bidang seperti di rumah sakit, Perencana Program Pangan dan Gizi di Lembaga Swadaya Masyarakat, Puskesmas, Dinas-dinas Kesehatan, sebagai peneliti, atau bekerja di industri pangan.

### 4. Fakultas Ilmu Keperawatan

#### 4.1 Ilmu Keperawatan

Fakultas Ilmu Keperawatan Universitas Indonesia (FIK-UI), yang merupakan fakultas ilmu keperawatan tertua di Indonesia, menyelenggarakan pendidikan-pendidikan keperawatan Strata-1 (Ners), Strata-2 dan Spesialis.

Lulusan FIK-UI umumnya telah bekerja di sektor pelayanan kesehatan dalam dan luar negeri, institusi pendidikan, dan bidang-bidang lainnya yang memerlukan keahlian Ners, Magister dan Spesialis Keperawatan, termasuk di perusahaan-perusahaan besar yang memiliki unit kesehatan.

Untuk jenjang SI, FIK-UI memiliki kelas reguler dan ekstensi. Kelas reguler diperuntukan bagi lulusan SMA. Mahasiswa harus mengikuti pendidikan tahap akademik 8 semester dan tahap profesi 2 semester untuk memperoleh gelar Ners (di depan nama) dan S.Kep (di belakang nama). Kelas ekstensi diperuntukan bagi lulusan D3 Keperawatan. Mahasiswa diharuskan mengikuti pendidikan tahap akademik 4 semester, dan tahap profesi 2 semester untuk memperoleh dua gelar tersebut. Untuk jenjang berikutnya atau spesialis, lulusan S-1 dapat meneruskan ke Program Pendidikan Magister dan Spesialis, dan selanjutnya ke Program Doktor di FIK-UI.

program pendidikan

## b. rumpun ilmu sains & teknologi

### 1. Fakultas Matematika & Ilmu Pengetahuan Alam

- |                           |                        |
|---------------------------|------------------------|
| 1.1 Departemen Matematika | 1.4 Departemen Kimia   |
| 1.2 Departemen Biologi    | 1.5 Departemen Farmasi |
| 1.3 Departemen Geografi   | 1.6 Departemen Fisika  |

### 2. Fakultas Teknik

- |                                |  |
|--------------------------------|--|
| 2.1 Departemen Arsitektur      | 2.5 Departemen Teknik Metalurgi & Material |
| 2.2 Departemen Teknik Elektro  | 2.6 Departemen Teknik Sipil                |
| 2.3 Departemen Teknik Industri | 2.7 Departemen Teknik Kimia                |
| 2.4 Departemen Teknik Mesin    |  |

### 3. Fakultas Ilmu Komputer

- 3.1 Ilmu Komputer
- 3.2 Sistem Informasi

### 1. Fakultas Matematika dan Ilmu Pengetahuan Alam

#### 1.1 Departemen Matematika

Departemen Matematika UI memiliki visi untuk menjadikan matematika sebagai perangkat penting yang mendukung disiplin ilmu lainnya dalam perkembangan teknologi. Program sarjana Departemen Matematika membekali mahasiswanya dengan mata kuliah yang mencakup bidang Matematika Murni, Statistika, Komputasi, Riset Operasional dan Aktuaria.

Sebagian besar alumni Departemen Matematika bekerja di bidang asuransi dan teknologi informasi. Bidang lain yang menampung lulusan Departemen Matematika adalah bidang industri manufaktur, pendidikan, penelitian, perbankan, periklanan, penerbitan, dll. Departemen Matematika juga membuka program studi S2 untuk pendalaman dan terapan matematika lebih lanjut dan Program Doktor (S3).

### 1.2 Departemen Biologi

Program Studi S1 Biologi mempunyai 7 Laboratorium (Kelompok Bidang Ilmu) yaitu: yaitu Lab. Taksonomi (Tumbuhan, Hewan, dan Molekuler), Lab. Fisiologi (Tumbuhan, Hewan, dan Kultur Jaringan), Lab. Ekologi, Lab. Genetika, Lab. Mikrobiologi, Lab. Biologi Perkembangan dan reproduksi, dan Lab. Biologi Kelautan. Mahasiswa dapat memilih mata kuliah pilihan yang ditawarkan oleh Lab tersebut sesuai dengan minat yang nantinya dapat dilanjutkan dengan pemilihan topik penelitian (tugas akhir). Mahasiswa dapat lulus dari jenjang sarjana S1 Program Studi Biologi, bila telah mengambil minimum 144 SKS terdiri dari 117 SKS mata ajar wajib, 21 mata ajar pilihan dan 6 SKS Penelitian.

Departemen Biologi FMIPA UI juga memiliki program pascasarjana (S2& S3) dengan empat bidang kekhususan yakni Biologi Konservasi, Ekologi Komunitas, Mikrobiologi Terapan dan Teknologi Reproduksi.

### 1.3 Departemen Kimia

Departemen Kimia FMIPA-UI, menyelenggarakan program Pendidikan Sarjana Kimia, untuk menghasilkan sumber daya manusia yang memiliki keterampilan, kecakapan serta tanggung jawab sebagai tenaga profesional, ilmuwan, cendekiawan dalam bidang ilmu kimia.

Dalam mencapai tujuan tersebut, Departemen Kimia telah mempersiapkan seperangkat sistem kurikulum, pengajar yang handal dan instrumen yang canggih, serta sarana penunjang lainnya, seperti fasilitas laboratorium dan fasilitas pendukung pembelajaran.

### 1.4 Departemen Geografi

Pendidikan geografi pada program sarjana FMIPA UI ditujukan untuk memberikan bekal bagi mahasiswa agar memahami penerapan perspektif regional dalam berbagai pengembangan wilayah, termasuk dalam hal penguasaan teknologi sistem informasi geografi (SIG). Bidang peminatan yang ditawarkan adalah geografi fisik, pengembangan wilayah, dan SIG dan Penginderaan Jauh.

Departemen Geografi FMIPA juga memiliki Program Pasca Sarjana (S2) untuk lulusan S1 dari bidang Sains yang ingin meningkatkan kemampuan akademik dan penelitian dalam bidang Geografi. Untuk mencapai derajat Magister Sains setiap mahasiswa diwajibkan menyelesaikan studi sebanyak 40 SKS. Kegiatan ini terdiri dari kuliah, seminar, penelitian dan thesis.

### 1.5 Departemen Farmasi

Farmasi adalah profesi yang berkarya melalui penguasaan seni dan ilmu membuat obat dari bahan alam maupun sintetik yang cocok dan nyaman untuk didistribusikan dan digunakan dalam pencegahan dan pengobatan penyakit. Profesi ini memiliki pengetahuan tentang identifikasi, seleksi, preservasi, kombinasi, aksi farmakologi, analisis dan standardisasi obat dan bahan obat, serta cara distribusi, penyimpanan dan penggunaan yang tepat dan aman.

Program pendidikan sarjana farmasi yang merupakan jenjang sarjana (S1) diarahkan terutama untuk memberikan dasar-dasar ilmu pengetahuan dan teknologi bidang kefarmasian, yang selanjutnya akan dikembangkan pada program pendidikan strata yang lebih tinggi.

Lulusan S1 dapat mengambil Program Profesi Apoteker selama satu tahun untuk menjadi seorang apoteker. Departemen Farmasi juga memiliki program studi S2 Ilmu Kefarmasian, dan S2 Herbal, serta S3 Ilmu Farmasi.

### 1.6 Departemen Fisika

Departemen Fisika FMIPA UI memiliki program studi S1 reguler, dan juga S2 Ilmu Material, S2 Ilmu fisika, S3 Ilmu Material. Mahasiswa juga akan memilih bidang peminatan yang ada di Departemen Fisika, yakni Fisika Nuklir dan Partikel, Fisika Material, Fisika Material Terkondensasi, Fisika Instrumentasi elektronika, Geofisika, Fisika Medis dan Biofisika.

Lulusan Departemen Fisika dapat bekerja di berbagai bidang sebagai *geophysicst*, *access engineer*, *data analyst*, dan *radiotherapic*. Institusi-institusi yang membutuhkan sarjana fisika diantaranya Pertamina, Batan, Pindad, LIPI, Indosat, BMKG dan perusahaan tambang.

## 2. Fakultas Teknik

Fakultas Teknik Universitas Indonesia bekerja sama dengan Dirjen DIKTI menyelenggarakan Program *Double Degree* Indonesia Prancis dengan beasiswa untuk jenjang Master dan Doktor untuk Teknik Sipil, Mesin, Elektro, Metalurgi & Material, Arsitektur, Kimia dan Industri. Untuk jenjang Master Teknik Kimia juga tersedia beasiswa untuk program *Double Degree* dengan *Curtin University*, Australia.

### 2.1 Departemen Arsitektur

#### 2.1.1 Arsitektur | 2.1.2 Arsitektur Interior

Departemen Arsitektur mengelola dua program studi yaitu Program Studi Arsitektur dan Arsitektur Interior. Selain program sarjana reguler, Dept. Arsitektur juga menyelenggarakan pendidikan untuk program sarjana paralel dan kelas khusus internasional. Lulusan program studi S1 Arsitektur FTUI adalah sarjana arsitektur dengan kualifikasi pra-profesional yang dapat langsung magang di dunia praktisi atau melanjutkan ke program Profesi (Arsitek).

Lulusan dari Program Studi Arsitektur dapat bekerja di berbagai bidang, antara lain: di industri konstruksi sebagai arsitek, perancang interior dan pengawas pelaksanaan. Lulusan juga dapat bekerja di berbagai bidang pekerjaan yang menggunakan kemampuan berfikir kritis dan kreatif.

### 2.2 Departemen Teknik Elektro

#### 2.2.1 Teknik Elektro | 2.2.2 Teknik Komputer

Departemen Teknik Elektro mengelola dua program studi yaitu Program Studi Teknik Elektro dan Teknik Komputer. Selain program sarjana reguler, Departemen Teknik Elektro juga menyelenggarakan pendidikan untuk program sarjana ekstensi, paralel dan kelas khusus internasional. Program Studi Teknik Elektro menekankan pengembangan Sumber Daya Manusia (SDM) di bidang elektronika, komputer, tenaga listrik, system kendali dan telekomunikasi.

Lulusan dari program studi ini diharapkan dapat menjadi tenaga ahli Teknik Elektro yang berkualitas dan memiliki kemampuan untuk mengembangkan pengetahuan dan melakukan penelitian secara mandiri serta mampu bekerja dan menerapkannya pada industri yang sesuai.

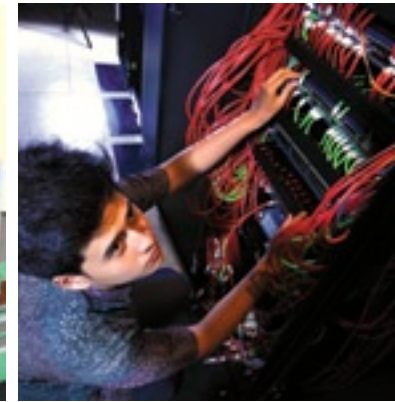

### 2.3 Departemen Teknik Industri

#### 2.3.1 Teknik Industri

Departemen Teknik Industri mengelola program pendidikan sarjana reguler, sarjana paralel dan sarjana ekstensi. Tujuan pendidikan Departemen Teknik Industri adalah menghasilkan lulusan ahli rekayasa industri yang memiliki kemampuan dalam bidang perancangan, perbaikan dan pemasangan sistem produksi/operasi yang umumnya berkaitan dengan produktivitas dan efisiensi sistem. Dalam industri jasa spesialisasi ini dapat diterapkan di bidang lembaga keuangan, jasa konsultasi, jasa teknologi informasi, pelayanan masyarakat dan lain sebagainya. Sedangkan di industri manufaktur dapat diterapkan di bidang manajemen produksi, sumber daya manusia, pemeliharaan, logistik, inventori dan lainnya.

### 2.4 Departemen Teknik Mesin

#### 2.4.1 Teknik Mesin | 2.4.2 Teknik Perkapalan

Departemen Teknik Mesin mengelola dua program studi yaitu Program Studi Teknik Mesin dan Teknik Perkapalan. Selain program sarjana reguler, Departemen Teknik Mesin juga menyelenggarakan pendidikan untuk program sarjana ekstensi, paralel dan kelas khusus internasional. Lulusan Program Studi Teknik Mesin telah berkarya di berbagai bidang antara lain industri otomotif, minyak bumi dan gas, pembangkit, konstruksi, institusi pendidikan, dan lain-lain. Kurikulum pendidikan yang dikembangkan dan dipakai merupakan kurikulum yang berbasis pembelajaran aktif, penelitian dan mengikuti perkembangan keilmuan.

## 2.5 Departemen Teknik Metalurgi & Material

### 2.5.1 Teknik Metalurgi & Material

Departemen Teknik Metalurgi & Material mengelola program pendidikan sarjana reguler, sarjana paralel dan sarjana ekstensi serta kelas khusus internasional. Teknik Metalurgi & Material bertitik berat pada pengembangan proses desain dan manufaktur dari material.

Mahasiswa diharapkan menguasai sifat dan cara pembuatan material yang ditemui sehari-hari. Mulai dari badan dan mesin mobil, badan pesawat, plastik kemasan, alat komunikasi, keramik insulator, filament *x-ray* yang terbuat dari *metallic powder* hingga material tercanggih yang ada saat ini seperti nanomaterial, titanium dan *fiber composites* yang digunakan pada pesawat luar angkasa, ginjal buatan, body implants dan superkonduktor.

Lulusan Departemen Teknik Metalurgi & Material banyak bekerja pada industri-industri pengecoran besi/baja dan bukan besi, pertambangan, perminyakan, manufaktur otomotif, konstruksi maupun bekerja sebagai peneliti di lembaga-lembaga pemerintahan seperti LIPI, BPPT, BATAN.

## 2.6 Departemen Teknik Sipil

### 2.6.1 Teknik Sipil | 2.6.2 Teknik Lingkungan

Departemen Teknik Sipil mengelola dua program studi yaitu Program Studi Teknik Sipil dan Teknik Lingkungan. Selain program sarjana reguler, Departemen Teknik Sipil juga menyelenggarakan pendidikan untuk program sarjana ekstensi, paralel dan kelas khusus internasional.

Lulusan Program Studi Teknik Sipil melayani masyarakat melalui penerapan pengetahuan dan ketrampilannya dalam perencanaan, perancangan, konstruksi sarana dan prasarana dalam berbagai area mulai dari Rekayasa Struktur (gedung, jembatan, dam, terowongan), Sumberdaya Air (irigasi, drainasi, penanggulangan banjir), Rekayasa Lingkungan (penyediaan air minum, penyaluran dan pengolahan limbah), Rekayasa Transportasi (pelabuhan udara, pelabuhan laut, jalan raya, jalan rel), Manajemen Konstruksi (perencanaan dan pengendalian konstruksi, teknologi konstruksi), Rekayasa Geoteknik (penyelidikan tanah, desain pondasi).

## 2.7 Departemen Teknik Kimia

### 2.7.1 Teknik Kimia | 2.7.2 Teknologi Bioproses

Departemen Teknik Kimia mengelola dua program studi yaitu Program Studi Teknik Kimia dan Teknologi Bioproses. Selain program sarjana reguler, Dept. Teknik Kimia juga menyelenggarakan pendidikan untuk program sarjana ekstensi, paralel dan kelas khusus internasional. Tujuan pendidikan Departemen Teknik Kimia adalah menghasilkan lulusan yang berkualitas dalam konsepsi dan perancangan proses kimia untuk tujuan produksi, transformasi dan penanganan material.

Lulusan juga diharapkan memiliki wawasan ilmu yang luas sehingga mampu mengembangkan sumberdaya alam baik fosil (minyak bumi, gas bumi, batubara) maupun non-fosil, menjadi komoditi yang bernilai tambah tinggi.

program studi	program sarjana			
	reguler	ekstensi	paralel	internasional (mitra universitas)
Arsitektur	●		●	● * 1, 2
Arsitektur Interior	●			
Teknik Elektro	●	●	●	● * 1, 2, 3, 4
Teknik Komputer	●			
Teknik Industri	●	●	●	
Teknik Mesin	●	●	●	● * 1, 2, 3
Teknik Perkapalan	●			
Teknik Metalurgi & Material	●	●	●	● * 2, 3, 5
Teknik Sipil	●	●	●	● * 1, 2
Teknik Lingkungan	●			
Teknik Kimia	●	●	●	● * 2, 3, 5
Teknologi Bioproses	●			

\* 1. Queensland University of Technology

2. Curtin University

3. University of Queensland

4. University of Sidney

5. Monash University

### 3. Fakultas Ilmu Komputer

#### 3.1 Ilmu Komputer | 3.2 Sistem Informasi



Fakultas Ilmu Komputer Universitas Indonesia (Fasilkom UI) didirikan untuk memenuhi kebutuhan masyarakat atas ilmu dan pengetahuan di bidang Ilmu Komputer dan Teknologi Informasi, serta permintaan yang tinggi atas tenaga profesional yang terampil dan berkualitas di bidang ini.

Pada jenjang S1 Fasilkom UI memiliki program studi ilmu komputer dan sistem informasi pada kelas reguler dan internasional, sedangkan pada kelas paralel dan ekstensi baru tersedia program studi sistem informasi.

Untuk kelas internasional, Fasilkom UI menjalin kerjasama dengan *University of Queensland* (UQ), Australia dan *Royal Melbourne Institute of Technology* (RMIT), Australia. Untuk jenjang berikutnya ada S2 Magister Ilmu Komputer dan Magister Teknologi Informasi, sedangkan untuk S3 Fasilkom membuka Program Doktor Ilmu Komputer (PDIK).

Lulusan Fasilkom UI umumnya banyak diperlukan oleh perusahaan yang membutuhkan tenaga *system analyst, IT manager, web developer, software engineer*, seperti di industri perangkat lunak, perbankan, atau institusi pemerintahan.

Untuk menjaga kualitas perkuliahan, Fasilkom dilengkapi sejumlah fasilitas, di antaranya laboratorium komputer dengan fasilitas internet 24 jam, dan laboratorium riset. Fasilkom nantinya juga akan menempati gedung baru di Kampus Depok.

## C. program pendidikan rumpun ilmu sosial & humaniora

### 1. Fakultas Psikologi

1.1 Psikologi

### 2. Fakultas Ekonomi

2.1 Ilmu Ekonomi

2.2 Manajemen

2.3 Akuntansi

### 3. Fakultas Hukum

3.1 Ilmu Hukum

### 4. Fakultas Ilmu Pengetahuan Budaya

4.1 Sastra Arab

4.2 Sastra Belanda

4.3 Sastra Cina

4.4 Sastra Daerah (Jawa)

4.5 Sastra Indonesia

4.6 Ilmu Perpustakaan &  
Informasi

4.7 Bahasa & Kebudayaan Korea

4.8 Sastra Inggris

4.9 Sastra Jepang

4.10 Sastra Jerman

4.11 Sastra Perancis

4.12 Sastra Rusia

4.13 Ilmu Sejarah

4.14 Ilmu Filsafat

4.15 Arkeologi

### 5. Fakultas Ilmu Sosial & Ilmu Politik

5.1 Komunikasi

5.2 Politik

5.3 Administrasi  
(Negara, Niaga, Fiskal)

5.4 Kriminologi

5.5 Sosiologi

5.6 Ilmu Kesejahteraan Sosial

5.7 Antropologi

5.8 Ilmu Hubungan Internasional

## 1. Fakultas Psikologi

### 1.1 Psikologi

Fakultas Psikologi UI merupakan fakultas psikologi pertama di Indonesia dan kini menjadi acuan pengembangan fakultas-fakultas psikologi lainnya di Indonesia. Psikologi adalah ilmu yang mempelajari perilaku manusia dan aplikasinya pada masalah-masalah yang dihadapi manusia. Proses pembelajaran di Fakultas Psikologi UI menggunakan teknik yang terkini serta menarik dengan metode belajar yang mengarah pada *student-centered learning*, seperti diskusi, *collaborative learning*, dan *problem-based learning*.

Sarjana psikologi banyak bergelut dan bekerja di bidang penelitian, SDM, pemasaran, jurnalis, periklanan, LSM, humas, pendidikan, sosial dan sebagainya.

Di Fakultas Psikologi UI, jenjang pendidikan S1 bisa ditempuh dalam empat tahun dengan gelar Sarjana Psikologi (S.Psi). Untuk menjadi psikolog, seorang sarjana psikologi harus melanjutkan pendidikan ke jenjang S2 Program Magister.

## 2. Fakultas Ekonomi

Fakultas Ekonomi Universitas Indonesia (FEUI) merupakan fakultas ekonomi tertua di Indonesia. Berdiri sejak 1950, menjadikan FEUI unggul dan terdepan dalam pengalaman dan perkembangan ilmu ekonomi dan bisnis. Hingga kini FEUI telah berhasil mencetak lulusan-lulusan yang berperan penting dalam pemerintahan di Indonesia, serta di berbagai sektor swasta dalam dan luar negeri.

Saat ini FEUI memiliki tiga departemen yakni Departemen Ilmu Ekonomi, Departemen Manajemen dan Departemen Akuntansi. Masing-masing departemen membawahi program studi mulai dari jenjang diploma hingga doktoral. Pada jenjang S1, selain kelas reguler FEUI juga menawarkan program S1 Ekstensi dan S1 kelas khusus Internasional.

Pada jenjang magister (S2), ada enam pilihan program studi yaitu Program S2 Ilmu Ekonomi, Program Magister Perencanaan dan Kebijakan Publik, Program S2 Ilmu Manajemen, Program Magister Manajemen, Program S2 Ilmu Akuntansi dan Program Magister Akuntansi.

Pada jenjang Doktor, FEUI menawarkan tiga program studi yakni Program S3 Ilmu Ekonomi, Program S3 Ilmu Manajemen dan Program S3 Ilmu Akuntansi.

### 2.1 Ilmu Ekonomi

Dalam Program Studi Ilmu Ekonomi, mahasiswa akan mendapat pengetahuan berkaitan dengan ekonomi makro, seperti bagaimana

mengelola uang negara, menganalisa masalah-masalah moneter, perindustrian, hubungan keuangan pusat dan daerah, serta keuangan internasional.

Lulusan Program Studi Ilmu Ekonomi umumnya bekerja di lembaga-lembaga pemerintahan (pusat dan daerah), BAPPENAS, lembaga-lembaga keuangan nasional dan internasional, dan juga perusahaan-perusahaan yang memerlukan tenaga ahli ekonomi.

### 2.2 Manajemen

Program Studi Manajemen pada jenjang S1 memiliki jalur-jalur konsentrasi yakni manajemen pemasaran, manajemen keuangan dan manajemen Sumber Daya Manusia. Di program ini mahasiswa akan mempelajari bagaimana pengelolaan suatu perusahaan sesuai bidang konsentrasi masing-masing, seperti strategi pemasaran suatu produk, atau pengelolaan sumber daya manusia suatu perusahaan. Lulusan Program Studi Manajemen FE UI umumnya banyak diperlukan lembaga-lembaga pemerintahan atau swasta, di antaranya sebagai konsultan marketing atau konsultan manajemen suatu perusahaan.

### 2.3 Akuntansi

Dalam program studi ini mahasiswa belajar mengenai tata cara pencatatan laporan keuangan, termasuk dalam memeriksa atau memberi penilaian atas informasi keuangan suatu perusahaan. Untuk bisa mendapat gelar Akuntan, lulusan S1 Akuntansi harus mengikuti Program Profesi Akuntan.

Lulusan Akuntansi umumnya bekerja di sektor perbankan, perusahaan-perusahaan nasional dan swasta, atau di pemerintahan pusat maupun daerah.

## 3. Fakultas Hukum

### 3.1 Ilmu Hukum

Fakultas Hukum Universitas Indonesia (FHUI) untuk program sarjana kelas reguler dan kelas paralel hanya memiliki satu program studi yaitu Program Studi Ilmu Hukum yang menghasilkan Sarjana Hukum (SH).



Dalam menempuh pendidikan di FHUI, mahasiswa akan dapat mengarahkan minatnya dalam bidang ilmu hukum tertentu, melalui Program Kekhususan (PK) yang ditawarkan, yaitu:

- Hukum Tentang Hubungan Antar Sesama Anggota Masyarakat (PK I);
- Hukum Tentang Pencegahan dan Penanggulangan Kejahatan (PK II);
- Praktisi Hukum (PK III);
- Hukum Tentang Kegiatan Ekonomi (PK IV);
- Hukum Tentang Hubungan Negara dan Masyarakat (PK V);
- Hukum Tentang Hubungan Transnasional (PK VI);
- Hukum Tentang Kesejahteraan Masyarakat dan Masalah Sosial (PK VII).

Untuk ke jenjang lanjutan, mahasiswa dapat mengambil program pascasarjana di FHUI. Kompetensi lulusan FHUI pada prinsipnya kemampuan menganalisis ilmu hukum sebagai dasar ketrampilan dan kemahiran hukum. Tetapi menjadi praktisi hukum hanya salah satu tujuan lulusannya selain juga bidang-bidang lain seperti pemerintahan, peneliti, LSM dan profesi lainnya.

FHUI juga menyelenggarakan program sarjana kelas internasional program *single degree* untuk memperoleh gelar Sarjana Hukum (*Bachelor of Laws*), bekerja sama dengan beberapa universitas partner di Belanda, antara lain *University of Groningen*, *Erasmus University Rotterdam*, *Leiden University*, dan *Utrecht University*. Kelas Internasional diselenggarakan dalam bahasa Inggris. Program ini membuka kemungkinan mahasiswa dari luar Indonesia untuk dapat pula mengikuti program ini.

Untuk dapat masuk ke Program Master (LLM) di universitas partner, selain harus lulus sebagai Sarjana Hukum di FHUI, juga harus memenuhi persyaratan dari universitas partner. Khusus dengan *University of Groningen*, lulusan dari kelas internasional di FHUI diarahkan untuk mengikuti *LLM Programme International Economic and Business Law* selama satu tahun.

## 4. Fakultas Ilmu Pengetahuan Budaya

**4.1 Sastra Arab | 4.2 Sastra Belanda | 4.3 Sastra Cina | 4.4 Sastra Daerah (Jawa) | 4.5 Sastra Indonesia | 4.6 Ilmu Perpustakaan & Informasi | 4.7 Bahasa & Kebudayaan Korea | 4.8 Sastra Inggris | 4.9 Sastra Jepang | 4.10 Sastra Jerman | 4.11 Sastra Prancis | 4.12 Sastra Rusia | 4.13 Ilmu Sejarah | 4.14 Ilmu Filsafat | 4.15 Arkeologi**

Fakultas Ilmu Pengetahuan Budaya Universitas Indonesia (FIB UI) yang semula bernama Fakultas Sastra Universitas Indonesia, memiliki tujuh Departemen pengembang bidang ilmu pengetahuan budaya, yakni Departemen Arkeologi, Departemen Filsafat, Departemen Ilmu Perpustakaan dan Informasi, Departemen Kewilayahan, Departemen Linguistik, Departemen Sejarah, dan Departemen Susastra.

Sedangkan untuk program studi, FIB UI menyelenggarakan program-program studi tingkat sarjana (reguler dan paralel), magister dan doktor.

Dalam program S1 reguler terdapat 15 program studi, yakni Arab, Arkeologi, Belanda, Cina, Filsafat, Ilmu Perpustakaan, Indonesia, Inggris, Jawa, Jepang, Jerman, Korea, Prancis, Rusia dan Sejarah. Ada juga program sarjana paralel program studi Arab, Belanda, Cina, Ilmu Perpustakaan, Inggris, Jepang, Jerman dan Prancis.

Untuk jenjang lanjutan terdapat Program Magister (S2) program studi Arkeologi, Ilmu Filsafat, Ilmu Perpustakaan, Ilmu Sejarah, Ilmu Susastra dan Ilmu Linguistik Sedangkan Program Doktor (S3) dibuka untuk program studi Arkeologi, Ilmu Filsafat, Ilmu Sejarah, Ilmu Susastra dan Ilmu Linguistik.

Pada program-program studi Arab, Belanda, Cina, Indonesia, Inggris, Jawa, Jepang, Jerman, Korea, Prancis, dan Rusia, mata kuliah yang disampaikan bukan hanya terkait kemampuan bahasanya, namun juga mengenai aspek sastra dan budaya masyarakat pemakai bahasa tersebut, serta pengetahuan pendukung lainnya. Lulusannya dapat bekerja di sejumlah sektor seperti Kementerian Luar Negeri, kedutaan besar, pariwisata, keimigrasian, media massa, serta lembaga lainnya yang membutuhkan ahli bahasa dan budaya. Untuk pendukung

pengajaran, terdapat fasilitas berupa Laboratorium Fonetik, Laboratorium Leksikologi dan Leksikografi, dan Laboratorium Bahasa.

Pada Program Studi Arkeologi, mahasiswa antara lain mendapat mata kuliah Kepurbakalaan Indonesia, Metode Penelitian Arkeologi (termasuk teknik-teknik ekskavasi situs purbakala), epigrafi dan penafsiran prasasti, prasejarah, museologi, dan ilmu-ilmu pendukung lainnya.

Arkeologi UI juga dilengkapi dengan laboratorium Arkeologi dan Simulasi Situs Purbakala di lingkungan kampus FIB UI Depok. Lulusan Arkeologi umumnya bekerja di lembaga pemerintahan yang menangani bidang sejarah dan purbakala (pusat dan daerah), museum, sektor pariwisata, dan media massa.

Untuk Program Studi Sejarah, mata kuliah yang diajarkan antara lain Sejarah Dunia, Sejarah Kebudayaan Indonesia, Sejarah Asia Tenggara, Sejarah Politik Luar Negeri, Sejarah Pemikiran Islam, dan pengetahuan pendukung lainnya.

Misi Program Studi Sejarah FIB UI adalah menyiapkan peserta didik menjadi ahli sejarah yang memiliki kemampuan tinggi dalam pemikiran teoritis dan penerapannya; menumbuhkembangkan dan menciptakan karya di bidang ilmu sejarah serta menyebarkan demi kepentingan ilmu pengetahuan dan kesejahteraan umat manusia; memberi kontribusi dan masukan pemikiran kepada lembaga, instansi baik pemerintah maupun non-pemerintah, dalam upaya meningkatkan kesadaran sejarah di kalangan masyarakat.

Pada Program Studi Filsafat, mahasiswa akan mendapat mata kuliah yang sesuai dengan visi program studi ini yakni menjadi pusat pencerahan pemikiran tentang kehidupan manusia melalui pemahaman dan dialog dengan ilmu-ilmu serta pemahaman perkembangan zaman pada abad ke-21; dan menjadi pusat penelusuran local genius kebudayaan Indonesia masa depan sebagai jatidiri bangsa.

Di antara mata kuliah di Program Studi Filsafat adalah sejarah pemikiran moderen, metafisika, filsafat ketuhanan, dan eksistensialisme.

Pada Program Studi Ilmu Perpustakaan, pengajarannya diarahkan untuk memenuhi kebutuhan akan tenaga ahli bagi semua jenis perpustakaan dan lembaga informasi, lembaga arsip, lembaga manajemen rekod serta lembaga dokumentasi.

Di antara mata kuliahnya adalah mengenai administrasi arsip, bibliografi, pengkatalogan, manajemen perpustakaan, manajemen digital library, dan aplikais teknologi pengelolaan informasi.

Lulusannya diperlukan oleh instansi pemerintah maupun swasta yang membutuhkan keahlian di bidang kepustakaan, kearsipan dan pengelolaan informasi.



S1

program studi	sarjana reguler	sarjana paralel
Arab	●	●
Arkeologi	●	
Belanda	●	●
Cina	●	●
Filsafat	●	
Ilmu Perpustakaan & Informasi	●	●
Indonesia	●	
Inggris	●	●
Jawa	●	
Jepang	●	●
Jerman	●	●
Korea	●	
Prancis	●	●
Rusia	●	
Ilmu Sejarah	●	

Pasca Sarjana

program studi	magister	doktor
Arkeologi	●	●
Ilmu Filsafat	●	●
Ilmu Perpustakaan	●	
Ilmu Sejarah	●	●
Ilmu Susastra	●	●
Ilmu Linguistik	●	●

## 5. Fakultas Ilmu Sosial & Ilmu Politik

Program-program studi di Fakultas Ilmu Sosial dan Ilmu Politik Universitas Indonesia (FISIP UI) tergabung dalam delapan (8) departemen yaitu Ilmu Komunikasi, Ilmu Politik, Ilmu Administrasi, Kriminologi, Sosiologi, Ilmu Kesejahteraan Sosial, Antropologi, dan Ilmu Hubungan Internasional. Setiap Departemen mengelola mulai dari jenjang pendidikan Sarjana, Magister hingga Doktoral, kecuali untuk Departemen Hubungan Internasional masih belum membuka program Doktoral.

Hingga saat ini, FISIP-UI memiliki 26 (dua puluh enam) program studi yang terdiri atas: 10 (sepuluh) program studi pada jenjang sarjana, 9 (sembilan) program studi pada jenjang Magister dan 7 (tujuh) program studi pada jenjang pendidikan Doktoral.

Untuk jenjang Sarjana, selain program Sarjana Reguler, FISIP-UI juga memiliki kelas Non-Reguler ( Paralel), Ekstensi dan juga Kelas Khusus Internasional (KKI).

### 5.1 Departemen Ilmu Komunikasi

Departemen Ilmu Komunikasi bertujuan menghasilkan lulusan berkualitas tinggi yang akan berkiprah sebagai tenaga profesional dan beretika moral dalam bidang ilmu dan praktek komunikasi, baik dalam kancah nasional maupun internasional. Dalam program Sarjana Ilmu Komunikasi, mahasiswa akan diarahkan pada peminatan-peminatan yang mencakup secara khusus bidang Jurnalisme, Komunikasi Media, Hubungan Masyarakat, Periklanan dan Industri Kreatif Penyiaran. Sementara pada program Pasca Sarjana Ilmu Komunikasi mencakup peminatan-peminatan dalam bidang Manajemen Media, Komunikasi Promosi dan Pemasaran, Komunikasi Korporasi dan Manajemen Komunikasi Politik. Selain program sarjana reguler, Departemen Ilmu Komunikasi juga menyelenggarakan pendidikan untuk program sarjana non reguler (paralel) dan kelas khusus internasional.

Lulusan Ilmu Komunikasi umumnya bekerja di media masa, biro-biro iklan, perusahaan swasta (di bidang humas atau publikasi), atau di instansi-instansi pemerintahan.

## 5.2 Departemen Ilmu Politik

Departemen Ilmu Politik mengelola program pendidikan sarjana reguler dan sarjana non reguler (paralel) serta program pendidikan magister dan doktoral. Terdapat dua jenis kemampuan yang ingin dikembangkan dalam kurikulum Program Sarjana Departemen Ilmu Politik. Pertama kemampuan dasar berupa analitis konseptual dan teoritis, penguasaan metode, cara-cara penelitian dan analisis politik, serta kemampuan dan pengetahuan komparatif dan historis.

Kedua adalah kemampuan praktis yang meliputi kemampuan menulis, presentasi dan debat. Mahasiswa program sarjana Departemen Ilmu Politik akan diarahkan pada dua (2) peminatan, yakni: bidang Politik dan Demokratisasi di Indonesia serta Perbandingan Politik. Lulusan Ilmu Politik FISIP umumnya dapat bekerja di lembaga pemerintahan (pusat dan daerah), lembaga legislatif, TNI, atau pada organisasi kemasyarakatan nasional dan internasional.

## 5.3 Departemen Ilmu Administrasi (Negara, Niaga, Fiskal)

Program Sarjana Departemen Ilmu Administrasi FISIP-UI mengelola tiga program studi yaitu: Program Studi Ilmu Administrasi Negara, Program Studi Ilmu Administrasi Niaga, dan Program Studi Ilmu Administrasi Fiskal. Selain program sarjana reguler, Dept. Ilmu Administrasi juga menyelenggarakan pendidikan untuk program sarjana ekstensi dan non reguler (paralel). Pada program sarjana program Studi Ilmu Administrasi Negara, mahasiswa akan ditawarkan dua peminatan yakni pembangunan regional dan sumber daya manusia dalam sektor publik. Sedangkan Program Studi Ilmu Administrasi Niaga menawarkan empat peminatan yaitu pemasaran, keuangan, sumber daya manusia, dan asuransi.

Di samping mengelola program sarjana, Departemen Ilmu Administrasi FISIP UI juga mengelola program pascasarjana untuk jenjang Magister dan Doktoral. Mahasiswa pada program Magister Departemen Ilmu Administrasi akan diarahkan pada lima bidang peminatan yakni Administrasi dan Kebijakan Publik, Administrasi dan Kebijakan Bisnis, Administrasi dan Kebijakan Perpajakan, Administrasi dan Kebijakan Pendidikan serta Manajemen Sektor Publik dan *Governance Studies*.

Lulusan Ilmu Administrasi umumnya bekerja di instansi-instansi pemerintahan pusat maupun daerah, dan juga di perusahaan-perusahaan swasta, sesuai spesialisasi masing-masing.

## 5.4 Departemen Kriminologi

Departemen Kriminologi FISIP-UI memiliki visi untuk mewujudkan Departemen Kriminologi sebagai penyelenggara pendidikan, pengajaran dan pengabdian masyarakat dalam bidang kriminologi yang berbasis riset untuk menjawab permasalahan kejahatan berskala nasional dan internasional. Selain program sarjana reguler, Departemen Kriminologi juga mengelola program sarjana non reguler (paralel). Salah satu tujuan dari program pendidikan sarjana Departemen Kriminologi adalah menghasilkan lulusan yang menguasai dasar-dasar ilmiah dan pengetahuan serta metodologi kriminologi, sehingga mampu merumuskan alternatif kebijakan pencegahan dan penanggulangan kejahatan sebagai masalah sosial. Di samping mengelola program sarjana, Departemen Kriminologi juga mengelola program pendidikan jenjang magister dan doktoral. Lulusan Kriminologi FISIP UI dapat bekerja di lembaga-lembaga seperti kepolisian, kejaksaan, pemasyarakatan, badan narkotika nasional/daerah dan lembaga-lembaga lainnya dalam lingkup nasional maupun internasional yang terkait penegakan hukum.

## 5.5 Departemen Sosiologi

Departemen Sosiologi FISIP-UI adalah komunitas ilmiah yang memiliki integritas, selalu menjunjung tinggi kejujuran dalam mencapai prestasi akademik yang unggul dan peduli pada kemanusiaan tanpa membedakan individu dan kelompok. Program pendidikan pada Departemen Sosiologi memberikan mahasiswa keahlian dalam perencanaan, pengelolaan program pembangunan sosial, memecahkan berbagai permasalahan sosial dan berpartisipasi dalam aktivitas-aktivitas sosial.

Lulusan pada program sarjana Departemen Sosiologi juga diharapkan mampu melaksanakan dan mengembangkan pendidikan, penelitian serta pengabdian pada masyarakat dengan memiliki kepekaan sosial, kreatif, dan kritis. Sarjana Sosiologi dapat bekerja di lembaga-lembaga riset, LSM, media massa, dan juga pada instansi pemerintahan.



### 5.6 Departemen Ilmu Kesejahteraan Sosial

Salah satu tujuan dari Departemen Ilmu Kesejahteraan Sosial FISIP UI untuk menyelenggarakan pendidikan di tingkat sarjana maupun pascasarjana di bidang ilmu kesejahteraan sosial yang berkualitas dan bermanfaat bagi masyarakat di tingkat lokal, nasional maupun global. Program pendidikan sarjana Departemen Ilmu Kesejahteraan Sosial memiliki tujuan umum untuk menghasilkan sarjana yang mempunyai pengetahuan dan kemampuan dasar untuk mengurangi ketidakadilan sosial dan kesenjangan sosial, serta melakukan pengelolaan masalah sosial melalui pengembangan program yang bersifat preventif, kuratif, rehabilitatif dan developmental. Mahasiswa pada program Magister Departemen Ilmu Kesejahteraan Sosial akan diarahkan pada tiga (3) bidang peminatan, yakni: peminatan pembangunan sosial dan otonomi daerah, peminatan perencanaan dan evaluasi program, serta peminatan pengembangan masyarakat, kemiskinan dan tanggung jawab sosial perusahaan.

Kurikulum program sarjana Ilmu Kesejahteraan Sosial di antaranya meliputi Dasar-Dasar Pembangunan Sosial, Manajemen Organisasi Pelayanan, Manajemen Penanggulangan Bencana, serta Filsafat dan Etika Kesejahteraan Sosial.

Lulusan Ilmu Kesejahteraan Sosial umumnya dibutuhkan di lembaga pemerintahan pusat dan daerah, khususnya yang membidangi urusan sosial, lembaga-lembaga swadaya masyarakat, atau perusahaan-perusahaan yang memiliki unit kegiatan sosial.

### 5.7 Departemen Antropologi

Antropologi adalah ilmu yang mempelajari tentang budaya masyarakat suatu etnis tertentu.

Departemen Antropologi FISIP UI memiliki tujuan untuk menghasilkan lulusan yang berwawasan kritis dan menghargai keanekaragaman serta dinamika sosial budaya dalam konteks lokal, nasional dan global, serta mampu melakukan penelitian antropologi untuk mendeskripsikan realita keanekaragaman dan kehidupan sosial budaya.

Departemen Antropologi mengelola program pendidikan sarjana, magister dan doktoral.

Selain di instansi pemerintahan, ahli-ahli antropologi juga dibutuhkan di lembaga-lembaga penelitian, atau pada perusahaan-perusahaan asing yang memiliki wilayah kerja di Indonesia.

### 5.8 Departemen Ilmu Hubungan Internasional

Departemen Ilmu Hubungan Internasional FISIP UI bertujuan untuk menghasilkan lulusan yang mampu memahami, menjelaskan dan menganalisa berbagai fenomena hubungan internasional, serta dapat berperan secara aktif dalam berbagai bidang profesi yang relevan di bidang ini, baik di sektor pemerintahan, riset, pendidikan dan sektor lainnya, tingkat nasional maupun internasional. Selain program pendidikan sarjana, Departemen Ilmu Hubungan Internasional juga mengelola program pendidikan magister yang memiliki dua (2) program studi, yaitu: program magister Ilmu Hubungan Internasional dan program magister Kajian Terorisme dalam Keamanan Internasional.

Kurikulum yang diberikan antara lain Diplomasi dan Analisis Politik Luar Negeri, Teori Ekonomi Politik Internasional, Isu-isu Keamanan Transnasional, dan Kebijakan Luar Negeri Indonesia.

Lulusan program studi ini banyak yang berkarir sebagai diplomat, atau bekerja di organisasi-organisasi internasional.

program studi	jenjang sarjana			
	reguler	paralel	ekstensi	KKI
Ilmu Komunikasi	●	●		●
Ilmu Politik	●	●		
Ilmu Administrasi Negara	●	●	●	
Ilmu Administrasi Niaga	●	●	●	
Ilmu Administrasi Fiskal	●	●	●	
Kriminologi	●	●		
Sosiologi	●			
Ilmu Kesejahteraan Sosial	●			
Antropologi	●			
Ilmu Hubungan Internasional	●			

## Pasca Sarjana

program studi	magister	doktoral
Ilmu Komunikasi	●	●
Ilmu Politik	●	●
Ilmu Administrasi	●	●
Kriminologi	●	●
Sosiologi	●	●
Ilmu Kesejahteraan Sosial	●	●
Antropologi	●	●
Ilmu Hubungan Internasional	●	
Kajian Terorisme dalam Keamanan Internasional	●	

## program pendidikan

## d. vokasi (D3)

Program Vokasi adalah program pendidikan pada jenjang pendidikan tinggi yang bertujuan untuk mempersiapkan tenaga yang dapat menetapkan keahlian dan ketrampilan di bidangnya, siap kerja dan mampu bersaing secara global.

Secara khusus, program vokasi (diploma III) diarahkan untuk menghasilkan lulusan yang menguasai kemampuan dalam bidang kerja tertentu sehingga dapat langsung diserap sebagai tenaga kerja di industri/ swasta, lembaga pemerintah atau berwiraswasta secara mandiri, hal ini karena beban pengajaran pada program pendidikan vokasi telah disusun lebih mengutamakan beban mata kuliah ketrampilan dibandingkan dengan beban mata kuliah teori.

Mulai tahun 2008 pengelolaan administrasi program pendidikan vokasi dilakukan secara terpusat di Universitas Indonesia.

Hal ini dilakukan untuk melakukan efisiensi mengingat banyaknya jalur pendidikan yang ada di UI serta untuk merealisasikan visi Universitas Indonesia menjadi universitas riset kelas dunia dalam menghadapi tantangan global.

Tahun 2011 ini Program Vokasi UI akan menggunakan gedung baru, berikut segala kelengkapannya, sehingga tidak lagi menumpang pada fakultas-fakultas terkait

Berikut ini uraian mengenai bidang-bidang studi di Vokasi UI dan kompetensinya:

bidang studi	tujuan
<b>Asuransi dan Aktuaria</b>	Menghasilkan tenaga-tenaga setara ahli madya asuransi yang memiliki pengetahuan administrasi aktuarial dalam industri asuransi jiwa, kesehatan dan kerugian.
<b>Keuangan dan Perbankan</b>	Menghasilkan tenaga kerja profesional bidang keuangan dan perbankan yang mempunyai kemampuan teoritis dan keterampilan praktis.
<b>Perkantoran dan Sekretari</b>	Menghasilkan tenaga ahli madya profesional dalam administrasi perkantoran dan kesekretarisan.
<b>Perpajakan</b>	Menghasilkan tenaga-tenaga yang memiliki pemahaman terhadap aspek-aspek Perpajakan baik Pajak Domestik maupun Pajak Internasional, serta memiliki kemampuan teknis tinggi (skilled) di bidang Perpajakan.
<b>Akuntansi Keuangan</b>	Menghasilkan praktisi yang kompeten dalam penyusunan dan pemeriksaan laporan keuangan untuk sebuah unit usaha.
<b>Akuntansi Sektor Publik</b>	Menghasilkan praktisi yang kompeten dalam penyusunan dan pemeriksaan laporan keuangan untuk organisasi sektor publik.
<b>Akuntansi Teknologi Sistem Informasi</b>	Menghasilkan praktisi yang berperan sebagai mediator antara bidang akuntansi dan teknologi informasi.
<b>Fisioterapi</b>	Menghasilkan tenaga ahli madya Fisioterapi yang diarahkan pada penerapan keahlian fisioterapi untuk membantu individu/kelompok dalam meningkatkan atau mengembalikan fungsi gerak.
<b>Okupasi Terapi</b>	Menghasilkan tenaga ahli madya Okupasi Terapi yang memiliki pengetahuan dan keterampilan membantu individu untuk mencapai fungsi motorik halus, sensorik, kognitif seoptimal mungkin dengan melakukan aktivitas yang disesuaikan dalam bidang kegiatan sehari-hari dan produktivitas.
<b>Perumahsakitan</b>	Lulusan memiliki kemampuan dan keterampilan kesekretarisan medik, seperti manajemen pelayanan

	rawat jalan, rawat inap, ICU/ICCU, laboratorium, UGD, medical check-up, rekam medik, akuntansi, keuangan, pemasaran, manajemen personalia, public relations dan mutu rumah sakit.
<b>Penyiaran</b>	Menghasilkan tenaga terampil dalam bidang pertelevisian dan radio yang meliputi aspek-aspek produksi, jurnalistik, penyajian dan pemrograman, dan memiliki kemampuan praktis dengan tidak mengesampingkan pengetahuan-pengetahuan yang berdimensi teoritis sehingga diharapkan mereka dapat diandalkan sebagai tenaga profesional yang ditunjang oleh wawasan akademis.
<b>Periklanan</b>	Menghasilkan tenaga terampil di bidang jasa periklanan yang meliputi bidang kreatif, media, dan bidang usaha, serta memiliki kemampuan praktis dengan tidak mengesampingkan pengetahuan-pengetahuan yang berdimensi teoritis sehingga diharapkan mereka dapat diandalkan sebagai tenaga profesional yang ditunjang oleh wawasan akademis.
<b>Hubungan Masyarakat</b>	Mencetak tenaga humas yang memahami fungsi-fungsi humas, mulai dari perencanaan hingga evaluasi program, baik di bidang Humas Pemasaran, Humas Perusahaan ataupun Humas Individu. Lulusannya dituntut memiliki kemampuan praktis dengan tidak mengesampingkan pengetahuan-pengetahuan yang berdimensi teoritis sehingga diharapkan mereka dapat diandalkan sebagai tenaga profesional yang ditunjang oleh wawasan akademis.
<b>Manajemen Informasi &amp; Dokumen</b>	Menghasilkan tenaga tingkat menengah (para-professional) yang mahir dalam mengelola informasi dan dokumen, didukung dengan penguasaan pemanfaatan teknologi informasi dan bahasa Inggris.
<b>Pariwisata</b>	Mempersiapkan peserta program berkemampuan dan berketerampilan tinggi dibidang pariwisata, mampu mengelola kegiatan pariwisata secara bertanggungjawab, dan melindungi aset-aset pariwisata yang ada.

## e. program pascasarjana interdisiplin

Pendidikan Pascasarjana sebenarnya telah ada lama sebelum diresmikannya Fakultas Pascasarjana tahun 1982. Tahun 1950 merupakan tahun pertama Universitas Indonesia menghasilkan tenaga ahli pada taraf pengetahuan doktor. Pada tahun tersebut Fakultas Hukum menghasilkan dua orang doktor, Fakultas Kedokteran menghasilkan dua orang doktor dan Fakultas Sastra menghasilkan satu orang doktor. Pendidikan doktor pada masa itu dilaksanakan dalam bentuk kerja mandiri. Namun dengan makin banyaknya peserta, cara tersebut tidak dapat digunakan lagi. Maka pada 1987, pemerintah mengeluarkan peraturan (Peraturan Menteri P & K Nomor: 0207/ M/ 1987) yang mengharuskan perubahan bertahap Program Doktor menjadi Program Terstruktur.

Kemudian Peraturan Pemerintah nomor 30 tahun 1990, mengubah sebutan Fakultas Pascasarjana menjadi Program Pendidikan Pascasarjana. Pendidikan pascasarjana menurut Peraturan Pemerintah nomor 30 tahun 1990 tersebut merupakan jalur pendidikan akademik yang dikelola oleh Program Pendidikan Pascasarjana, sedangkan jalur pendidikan profesi, seperti pendidikan dokter spesialis, dikembalikan ke fakultas. Berdasarkan PP No. 60 Tahun 1999 dan melalui Keputusan Rektor Universitas Indonesia Nomor 312, 313 serta 363/ SK/ R/ UI/ 1999, secara resmi mulai Februari 2000 hanya program studi multidisiplin yang dikoordinasi oleh Program Pascasarjana, sedangkan program studi pascasarjana mono-/oligo-disiplin dikoordinasi oleh fakultas yang sama atau sesuai.

Program Pascasarjana Universitas Indonesia saat ini menaungi 11 program studi interdisipliner empat pusat penelitian dan satu unit ventura. Berikut uraiannya:

### Doktoral:

1. Ilmu Lingkungan

### Magister:

1. Program Studi Kajian Ketahanan Nasional
  - 1.1 Peminatan Kajian Stratejik Intelijen
  - 1.2 Kajian Stratejik Ketanahan Nasional
2. Program Studi Kajian Wilayah Amerika
  - 2.1 Politik, Ekonomi & Hukum Amerika
  - 2.2 Budaya, Media & Komunikasi Amerika
3. Program Studi Kajian Kependudukan & Ketenagaan Kerja
  - 3.1 Demografi Formal
  - 3.2 Ekonomi Kependudukan & Ketenagakerjaan
4. Program Studi Kajian Ilmu Lingkungan
  - 4.1 Ekologi Manusia
  - 4.2 Perencanaan Pembangunan Berkelanjutan
  - 4.3 Proteksi Lingkungan
5. Program Studi Kajian Wilayah Jepang
  - 5.1 Masyarakat & Kebudayaan Jepang
  - 5.2 Budaya Korporasi Jepang
  - 5.3 Bahasa & Kebudayaan Jepang
  - 5.4 Diplomasi Jepang
6. Program Studi Kajian Wanita
7. Program Studi Kajian Ilmu Kepolisian
  - 7.1 Administrasi Kepolisian
  - 7.2 Hukum Kepolisian
  - 7.3 Manajemen Sekuriti



8. Program Studi Kajian Pengembangan Perkotaan
  - 8.1 Kajian Perkotaan
  - 8.2 Manajemen Pembangunan Perkotaan
  - 8.3 Manajemen Aset Perkotaan
9. Program Studi Kajian Timur Tengah & Islam
  - 9.1 Ekonomi & Keuangan Syariah
  - 9.2 Kajian Islam
  - 9.3 Politik & Hubungan Internasional di Timur Tengah
  - 9.4 Masyarakat & Kebudayaan di Timur Tengah
  - 9.5 Kajian Islam & Psikologi
10. Program Studi Kajian Eropa
  - 10.1 Ekonomi Eropa
  - 10.2 Hukum Eropa
  - 10.3 Hubungan Internasional Eropa
  - 10.4 Budaya Eropa
11. Program Studi Teknologi Biomedis
  - 11.1 Instrumentasi Biomedis & Teknologi Rehabilitasi
  - 11.2 Informatika Biomedis
  - 11.3 Teknologi Klinis

---

### Pusat Penelitian:

1. Pusat Penelitian Sumber Daya Manusia & Lingkungan
  2. Pusat Studi & pengembangan Teknologi Biomedis
  3. Pusat Studi Strategik & Pertahanan
  4. Pusat Studi Ilmu Kepolisian
- 

### Unit Ventura:

1. Pranata Pembangunan

# jalur-jalur masuk ui

## 1. SNMPTN

SNMPTN atau Seleksi Nasional Masuk Perguruan Tinggi Negeri adalah pola seleksi yang diselenggarakan oleh Kemdiknas bersama seluruh Perguruan Tinggi Negeri dalam satu sistem yang terpadu dan diselenggarakan secara serentak. SNMPTN 2011 dilaksanakan melalui:

1. Jalur undangan berdasarkan penjurangan prestasi akademik
2. Jalur ujian tertulis dan/ atau keterampilan.  
Peserta SNMPTN hanya dapat memilih Program Studi dari Program S1 Reguler saja.

## 2. SIMAK-UI

Seleksi Masuk UI (SIMAK-UI) adalah seleksi berdasarkan kemampuan akademik melalui tes kemampuan dasar dan kemampuan IPA atau IPS sesuai dengan pilihan program studi. Dilaksanakan secara nasional serentak di seluruh Indonesia.

Peserta SIMAK dapat memilih hingga 8 Program Studi dari Program S1 Reguler, S1 Paralel, S1 KKI serta Program Vokasi (D3). Informasi mengenai pendaftaran jadwal, pilihan program studi, biaya pendidikan dapat dilihat di situs:

**<http://penerimaan.ui.ac.id>**.

## 3. PPKB

Dalam jalur Prestasi dan Pemerataan Kesempatan Belajar (PPKB) ini UI mengirim undangan kepada siswa SMA/ SMK (untuk Vokasi) yang berprestasi di seluruh Indonesia untuk masuk UI. Acuan dalam menentukan SMA/ SMK (untuk Vokasi) yang diikutsertakan pada program ini antara lain:

- Prestasi yang dicapai oleh lulusan SMA/ SMK (untuk Vokasi) yang bersangkutan dalam Ujian Tulis SIMAK-UI/ SNMPTN tahun-tahun sebelumnya.



- Prosentase lulusan SIMAK-UI/ SNMPTN/ UBER UI-PN) dari SMA/ SMK (untuk Vokasi) yang bersangkutan pada tahun sebelumnya.
- Prestasi mahasiswa UI yang berasal dari SMA/ SMK (untuk Vokasi) yang bersangkutan.
- SMA/ SMK (untuk Vokasi) di seluruh Indonesia, terutama yang peserta didiknya tidak/ belum ada atau hanya sedikit berkesempatan belajar di UI.
- Siswa yang diikutsertakan adalah siswa peringkat sepuluh terbaik di kelas dan dua puluh terbaik di sekolah tiap semesternya. Hal tersebut ditunjukkan dengan nilai rapor kelas 10 dan 11 (semester 1-4).

#### 4. PKSDI

Program Kerjasama Daerah dan Industri (PKSDI) bertujuan untuk membantu daerah dan industri dengan menyediakan SDM berkualitas, dan meningkatkan kesempatan belajar bagi lulusan SLTA yang berada di seluruh penjuru Indonesia.

Persyaratan untuk masuk melalui jalur ini adalah:

- Mendaftar melalui mitra (PEMDA/ Industri). Siswa peringkat kelas 1-10 dari semester 1 s/d 5.
- Memiliki ijazah yang berumur maksimal 2 tahun, sejak lulus dari SLTA.
- Pelamar yang memiliki prestasi khusus di bidang yang sesuai dengan program yang dituju akan mendapat prioritas untuk diterima.
- Diutamakan siswa yang berasal dari SLTA di luar Jawa dan Bali.

### 5. Jalur Prestasi

#### 1. Program Olimpiade Sains

Para juara olimpiade sains mendapat kesempatan kuliah di UI sesuai dengan bidang yang dijuarainya. Syarat-syaratnya:

- Juara olimpiade sains di bidang Biologi, Fisika, Matematika, Kimia, Komputer, atau Ekonomi yang diselenggarakan oleh Kemdiknas dan dikirim oleh Kemdiknas.
- Lulus pada tahun penerimaan, dan rapor kelas 1-3 dengan nilai minimal rata-rata 7.

#### 2. Program Atlet Berprestasi

Para atlet berprestasi nasional/ internasional berkesempatan kuliah di UI dengan persyaratan:

- Olahragawan berprestasi, minimal juara nasional;
- Mendaftar melalui mitra KONI/ DIKDASEMEN.
- Memiliki ijazah yang berumur maksimal 5 tahun, sejak lulus dari SLTA.
- Biaya pendidikan ditanggung oleh mitra
- Mengikuti Tes Bakat dan Tes Potensi Akademik (TPA)

### 6. Talent Scouting

*Talent scouting* adalah Program seleksi Mahasiswa Program S1 Kelas Khusus Internasional untuk siswa berprestasi berdasarkan nilai rapor di SMA dan prestasi SMA.

*Talent scouting* hanya dapat diikuti oleh siswa yang berasal dari sekolah yang diundang UI (Memenuhi kriteria seleksi UI).

# biaya pendidikan & beasiswa

## 1. Program S-1 Reguler Tahun Akademik 2011/2012

Meskipun pendidikan berkualitas tidaklah murah, UI tetap memberi kesempatan pada calon mahasiswa Program Sarjana Reguler dari semua kalangan untuk menjalani pendidikan di UI. Oleh karena itu, UI telah menetapkan skema pembebanan Biaya Operasional Pendidikan (BOP) yang disesuaikan dengan kemampuan penanggung biaya yang lazim disebut dengan BOP-Berkeadilan dan memberikan beasiswa UI untuk pembayaran Uang Pangkal.

Ada beberapa komponen dalam Biaya Pendidikan di UI. Biaya Pendidikan untuk mahasiswa baru Program Sarjana Reguler meliputi:

### 1. Uang Pangkal (UP)

Besaran Uang Pangkal bervariasi sesuai dengan fakultas masing-masing. Uang Pangkal ini hanya dibayarkan satu kali, yaitu pada awal perkuliahan. Besaran UP yang harus dibayarkan ditunjukkan pada tabel berikut ini.

fakultas	uang pangkal
FK, FKG, FT, FASILKOM	Rp 25.000.000,-
FE, FISIP, FH, FPsi	Rp 10.000.000,-
FMIPA, FKM, FIK, FIB	Rp 5.000.000,-

Dengan bekerjasama dengan berbagai Mitra UI, UI menyediakan beasiswa untuk pembayaran sebagian Uang Pangkal bagi yang membutuhkan. Besaran beasiswa disesuaikan dengan kemampuan orang tua (Penanggung Biaya Pendidikan) dan kemampuan UI dalam memberikan beasiswa.

Apabila dipandang perlu untuk diberikan beasiswa Uang Pangkal, maka besarnya Uang Pangkal yang dibayarkan oleh penanggung biaya dapat berkurang sesuai dengan besaran beasiswa yang diberikan. Pengajuan beasiswa Uang Pangkal dapat dilakukan bersamaan dengan pengajuan skema BOP-B.

### 2. Dana Pelengkap Pendidikan (DPP)

Besaran DPP untuk tahun akademik 2011/ 2012 adalah Rp 600.000,- (enam ratus ribu rupiah) dan dibayarkan hanya satu kali. Pemanfaatan dana ini adalah sebagai pelengkap pendidikan antara lain: jaket almamater, pemeriksaan kesehatan bagi mahasiswa baru, test Bahasa Inggris, buku panduan, dan kegiatan awal kemahasiswaan.

### 3. Dana Kesejahteraan dan Fasilitas Mahasiswa (DKFM)

Besaran DKFM untuk tahun akademik 2011/ 2012 adalah sebesar Rp 100.000,- (seratus ribu rupiah) harus dibayarkan setiap semester. DKFM dialokasikan untuk fasilitas dan kesejahteraan mahasiswa, antara lain: bus kampus, pusat kesehatan mahasiswa, Bimbingan Konseling Mahasiswa, dukungan kegiatan kemahasiswaan terkait dengan minat dan bakat mahasiswa, asuransi kecelakaan, dll.

### 4. Biaya Operasional Pendidikan (BOP)

BOP dipergunakan untuk penyelenggaraan pembimbingan, perkuliahan, praktikum, administrasi pendidikan, dan evaluasi perkuliahan. Biaya yang dibutuhkan seorang mahasiswa untuk mengikuti proses pendidikan per tahun (*student unit cost*) jauh lebih besar dari yang dibayarkan. Sebagian besar dana penyelenggaraan pendidikan di UI diperoleh dari berbagai sumber selain dari masyarakat.

Besarnya BOP disesuaikan dengan kemampuan orang tua / penanggung biaya pendidikan, berkisar antara Rp 100.000,- (seratus ribu rupiah) sampai dengan Rp 5.000.000,- (lima juta rupiah) untuk rumpun sosial dan humaniora (FIB, FISIP, FPsi, FH, FE) serta antara Rp 100.000,- (seratus ribu rupiah) sampai dengan Rp 7.500.000,- (tujuh juta lima ratus ribu rupiah) untuk rumpun kesehatan dan eksakta (FK, FKG, FT, FASILKOM, FKM, FMIPA, FIK).

**Catatan:**

*Biaya tersebut sudah termasuk biaya praktikum dan biaya SKS yang diambil setiap semester (pada umumnya setiap semester mahasiswa mengambil 18-22 SKS).*

*Setiap calon mahasiswa wajib membaca semua penjelasan dengan seksama dan mengikuti ketentuan yang berlaku.*



## 5. Pembayaran Biaya Pendidikan Penuh

UI memberikan kemudahan bagi calon mahasiswa yang tidak mengajukan beasiswa Uang Pangkal dan memilih membayar BOP sesuai ketentuan batas maksimal (penuh) fakultas, yaitu sebesar Rp 5.000.000,- (lima juta rupiah) untuk rumpun sosial dan humaniora (FIB, FISIP, FPsi, FH, FE) atau Rp 7.500.000,- (tujuh juta lima ratus ribu rupiah) untuk rumpun kesehatan dan eksakta (FK, FKG, FT, FASILKOM, FKM, FMIPA, FIK). Kemudahan yang diberikan adalah sebagai berikut: tidak mengumpulkan berkas penentuan BOP, tidak mengikuti proses wawancara atau menjadi obyek survei lapangan.

Bagi calon mahasiswa baru yang akan membayar Biaya Pendidikan (BP) penuh Anda wajib melakukan konfirmasi dengan memilih cara pembayaran bayar penuh pada menu DI PORTAL PENERIMAAN. Serta bagi yang akan membayar penuh tetapi mengangsur, dapat memilih bayar penuh dengan cicilan.

## 6. Pengajuan BOP-B dan beasiswa Uang Pangkal

Bagi mahasiswa yang akan mengajukan pembebanan BOP-B sesuai dengan kemampuan orang tua dan atau beasiswa Uang Pangkal, maka Anda diwajibkan mengikuti prosedur berikut ini: Melakukan konfirmasi bahwa Anda mengajukan Beasiswa UI untuk Uang Pangkal dan BOP-B.

Mengisi data secara online pada menu yang disediakan di PORTAL PENERIMAAN. Mengunduh formulir pengajuan BOP-B dan Beasiswa UI untuk Uang Pangkal mengisi dengan benar, melengkapi dengan berkas pendukung dan mengirimkan ke: Panitia Penetapan BOP pada waktu yang ditetapkan.

Diharapkan calon mahasiswa memberikan data sebenarnya. UI berhak mencari informasi dari pihak ketiga dalam menentukan besarnya beasiswa Uang Pangkal dan pembebanan BOP-B. Sanksi akademis akan diberikan bagi mahasiswa yang terbukti memberikan keterangan yang salah.

Peluang diterimanya di UI **tidak berkaitan** dengan besaran Biaya Pendidikan yang sanggup dibayarkan. Secara akademis mahasiswa **tidak dibedakan** hak-haknya berdasarkan besaran Biaya Pendidikan yang dibayarkan. UI menjamin tidak akan mengeluarkan mahasiswa dengan alasan ketidakmampuan ekonomi dari orang tua atau penanggung biaya kuliah mahasiswa tersebut.

Kebenaran data yang dimasukkan dalam isian sepenuhnya menjadi tanggung jawab penanggung Biaya Pendidikan calon mahasiswa yang menimbulkan konsekuensi pada besarnya biaya yang harus dibayarkan apabila diterima di UI. Pihak UI mempunyai hak untuk menguji kebenaran dari data yang dimasukkan.

Di UI juga tersedia banyak beasiswa untuk mahasiswa yang sudah mengikuti kuliah, membutuhkan bantuan, dan berprestasi.



## 2. Program Non S-1 Reguler Tahun Akademik 2011/2012

Biaya Pendidikan di UI untuk tahun akademik 2011/ 2012 tertuang dalam Surat Keputusan Rektor UI nomor 0867/ SK/ R/ UI/ 2011. Selain biaya program S1 reguler seperti yang telah disebutkan di atas, dalam SK tersebut juga diuraikan biaya untuk program Vokasi, Sarjana Ekstensi, Sarjana Kelas Paralel, Magister, Kerjasama, Profesi, Spesialis, Mahasiswa Asing, Doktor, dan Kelas Internasional. Rincian biayanya dapat dilihat di <http://www.ui.ac.id/id/admission/page/biaya-pendidikan>.

### 1. Vokasi

Biaya untuk Program Vokasi terdiri atas Biaya Operasional Pendidikan (BOP) yang dibayar setiap semester/termin oleh mahasiswa, dan Dana Pengembangan (DP) yang dibayarkan pada semester pertama oleh mahasiswa. Besaran BOP adalah Rp 7.000.000 dan DP Rp 6.500.000. Biaya tersebut sama di setiap Program Studi yang diselenggarakan Vokasi UI.

### 2. Sarjana Paralel

Biaya Program Sarjana Paralel untuk BOP berkisar antara Rp 6.500.000 hingga Rp 10.500.000, sedangkan DP antara Rp 10.000.000 hingga Rp 45.000.000.

### 3. Sarjana Ekstensi

Biaya Program Sarjana Ekstensi berkisar antara Rp 7.500.000 hingga Rp 8.000.000 untuk BOP, dan Rp 5.000.000 hingga Rp 33.750.000 untuk DP.

### 4. Program Kerjasama

Untuk Program Kerjasama (KSDI), biaya pendidikannya berbeda di masing-masing program (S1 reguler, S1 paralel, S1 ekstensi, S1 kelas internasional, S2 dan S3). BOP bagi mahasiswa dari program kerjasama ini berkisar Rp 7,5 juta - Rp 30 juta, sedangkan DP berkisar Rp 16 juta - Rp 51 juta.

### 5. Program Profesi

BOP untuk program profesi (dokter, dokter gigi, ilmu keperawatan, apoteker, arsitek dan akuntan) berkisar antara Rp 2 juta hingga Rp 11 juta, sedangkan DP Rp 3 juta - Rp 15 juta.

Untuk kelas khusus pada Program Profesi ini biaya pendidikannya rata-rata lebih besar dibanding kelas reguler.

### 6. Program Spesialis

Pada Program Spesialis yang ada pada program-program studi di rumpun kesehatan, biaya pendidikan berbeda di tiap-tiap jenis spesialisasi dan juga antara kelas khusus dan reguler. Untuk kelas reguler kisaran BOP Rp 5 juta - Rp 10 juta, dan DP Rp 11 juta - Rp 26 juta, sedangkan kelas khusus BOP Rp 10 juta - Rp 15 juta dan DP Rp 11 juta - Rp 76 juta. Untuk program-program studi spesialis di Fakultas Ilmu Keperawatan, biaya pendidikannya sama, yakni BOP Rp 7,5 juta dan DP Rp 2,5 juta.

### 7. Kelas Internasional

Untuk kelas internasional, mahasiswa dikenakan biaya yang terdiri atas *Tuition Fee* (TF) yakni biaya yang dibayarkan tiap semester/ termin, dan *Admission Fee* (AF), yakni biaya yang dibayarkan pada semester pertama untuk menunjang kelengkapan pelaksanaan pendidikan. Besaran TF antara Rp 20 juta - Rp 35 juta, sedangkan AF Rp 7 juta - Rp 75 juta.

### 8. Mahasiswa Asing

Bagi mahasiswa warga negara asing yang kuliah di UI, dikenakan biaya pendidikan yang berbeda, sesuai yang ditetapkan dalam SK Rektor. *Tuition Fee* untuk mahasiswa asing berkisar Rp 20 juta - Rp 45 juta, sedangkan *Admission Fee* Rp 10 juta - Rp 50 juta, tergantung program studi atau pun jenjang yang dipilihnya.

### 9. Magister & Doktor

Pada Program Magister dan Doktor, biaya pendidikannya meliputi BOP (Rp 7,5 juta - Rp 35 juta), DP (Rp 5 juta - Rp 30 juta), dan Matrikulasi, yakni biaya yang dibayarkan untuk mengikuti penyelenggaraan matrikulasi pada saat penerimaan calon mahasiswa baru. Kisarannya antara Rp 5 juta - Rp 35 juta. Perbedaan biaya tergantung program studi yang dipilih serta kelas khusus atau reguler.

## 3. Beasiswa

UI menyediakan dana beasiswa untuk pembayaran Uang Pangkal. Dana beasiswa ini tidak diberikan dalam bentuk tunai, namun langsung dimasukkan dalam rekening biaya pendidikan sebagai pembayaran Uang Pangkal bagi mahasiswa penerimanya.

Pengajuan beasiswa dilakukan sebelum mendaftar ulang yang tata caranya disosialisasikan secara luas melalui *website* UI. Besaran beasiswa disesuaikan dengan kemampuan UI dan kebutuhan pemohon. Calon mahasiswa baru yang mengajukan beasiswa untuk pembayaran Uang Pangkal harus mengajukan permohonan dan melengkapi berkas-berkas yang diperlukan sebagai bahan pertimbangan.

Selain beasiswa untuk Uang Pangkal yang diberikan oleh UI, tersedia beasiswa yang berasal dari donor/ mitra UI yang sekarang mencapai jumlahnya adalah 60. Berbagai jenis beasiswa dari mitra UI tersedia untuk mahasiswa UI. Untuk mahasiswa program Sarjana Reguler dan Vokasi dikelola oleh Direktorat Kemahasiswaan. Pada tahun 2010, jumlah beasiswa untuk mahasiswa Program Sarjana Reguler adalah Rp. 22,494,670,000,- untuk sekitar 5.777 mahasiswa.

Untuk mendapatkan beasiswa, mahasiswa harus aktif mengajukan pada saat beasiswa ditawarkan melalui Manajer Kemahasiswaan di fakultasnya masing-masing. Periode penawaran beasiswa untuk masing-masing jenis beasiswa berlainan, demikian juga persyaratannya. Informasi tentang penawaran beasiswa dapat diperoleh di kemahasiswaan fakultas atau melalui [website www.mahasiswa.ui.ac.id](http://www.mahasiswa.ui.ac.id).

Dalam penawaran tersebut dijelaskan persyaratan yang harus dipenuhi, skema beasiswa, periode beasiswa dan ketentuan lain yang berlaku. Secara umum persyaratan untuk mendapatkan beasiswa ada dua kategori: prestasi akademik dan non akademik dan atau kemampuan ekonomi. Selain itu, perokok aktif tidak diperkenankan untuk mengajukan beasiswa dan UI tidak mengelola beasiswa yang berasal dari perusahaan rokok.

Pada umumnya skema beasiswa meliputi bantuan satu atau kombinasi dari: biaya hidup, biaya pendidikan (UP, BOP), dan penunjang pendidikan, misalnya biaya buku, internet, atau pengadaan komputer.

Selain beasiswa yang dikelola oleh Direktorat Kemahasiswaan, UI melalui *International Office* juga menyediakan/ mengelola beasiswa dari pihak luar dalam bentuk pertukaran mahasiswa atau kursus singkat di perguruan tinggi di luar negeri yang menjadi mitra UI. Beasiswa ini terbuka untuk mahasiswa yang memenuhi persyaratan. Mekanisme pengajuan beasiswa dan ketentuan lain yang terkait dapat diperoleh di Kemahasiswaan Fakultas masing-masing atau dari *International Office* UI.

**Bidik Misi**

Beasiswa lainnya yang dapat dimanfaatkan adalah Program Bidik Misi dari Pemerintahan melalui Direktorat Jenderal Pendidikan Tinggi Kemdiknas.

Bidik Misi merupakan program seratus hari Menteri Pendidikan Nasional yang dicanangkan pada tahun 2010 dan tahun 2011 ini dilanjutkan dengan kembali menerima 20.000 calon mahasiswa yang diselenggarakan di 117 perguruan tinggi penyelenggara selain melanjutkan angkatan 2010.

Beasiswa Bidik Misi diperuntukkan bagi lulusan SMA/SMK/MA/MAK berniat melanjutkan kuliah di Perguruan Tinggi Negeri (PTN) yang berasal dari keluarga tidak mampu.

Informasi dan persyaratan-persyaratan untuk memperoleh beasiswa Bidik Misi ini dapat dilihat melalui *website*: <http://bidikmisi.dikti.go.id>

Alur Beasiswa

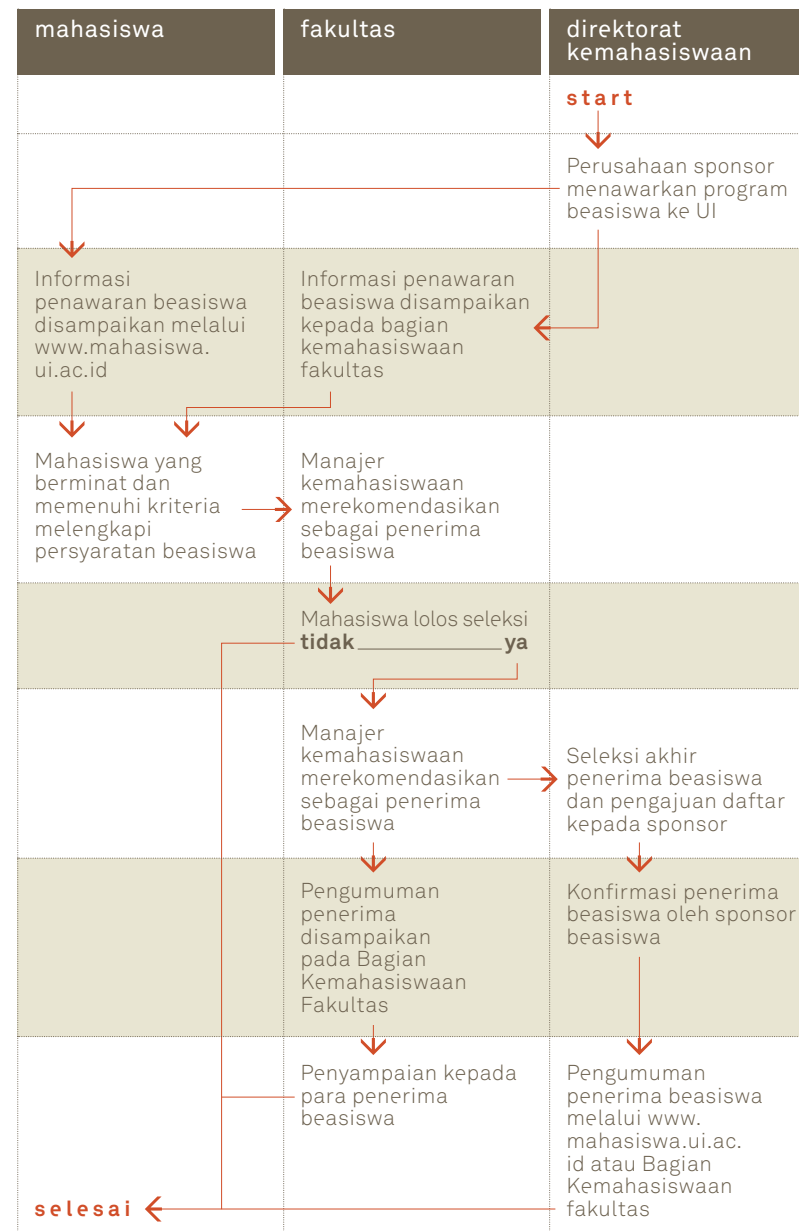

## Beasiswa Untuk Pascasarjana

Selain untuk mahasiswa S1, peluang untuk mendapatkan beasiswa juga ada untuk mahasiswa pascasarjana atau pun para dosen.

Di antaranya adalah yang dikelola Direktorat Jenderal Pendidikan Tinggi (DIKTI) Kemdiknas RI bekerja sama dengan sejumlah institusi luar negeri.

Berikut ini institusi yang menyediakan beasiswa, khususnya untuk dosen:

- *Australian Development Scholarship*
- DAAD Pemerintah Jerman
- Pemerintah Rusia
- Pemerintah Selandia Baru
- Pemerintah Slovakia
- *Post Programme (PGP) Manajemen di Indian of Management*
- *Azerbaijan Diplomati Akademik*
- *AMINEF Fulbright Humprey Program*
- *Universiteit Brusel*
- *Japan Society for Promotion of Science (JSPS's) FY 2011 Fellowship for Research in Japan*
- Republik Korea (KOICA)
- *Program Akademik Recharging (PAR)*
- *University of Social Sciences and Humanities (USSH) Vietnam*
- Program Detasering Dikti
- Beasiswa DS5K Doktor ke Jerman
- *University of Brunei Darussalam*

Beasiswa juga disediakan melalui Kedubes RI di New Delhi yakni *The Admission of International Student to Various Courses/ Programmes of University of Delhi for Academic Session*.

Selain itu juga *Taiwan International Graduate Program Academia Sinica* (oleh Pemerintah Taiwan), *The Great Wall Co-Sponsored Fellowship Programme* (Cina/ UNESCO), dan Beasiswa *McDonnell* di *Washington University St. Louis, USA*.

Bagi mahasiswa baru UI yang berasal dari daerah tidak perlu khawatir mengenai tempat tinggal, karena di sekitar kampus bertebaran tempat kos, rumah kontrakan sampai dengan apartemen.

Selain tempat tinggal yang nyaman, dilengkapi oleh berbagai fasilitas untuk para mahasiswa seperti *laundry*, kantin ataupun warung makan, juga berbagai jenis restoran tersedia di sekitar kampus.

Kota Depok yang berbatasan langsung dengan Ibukota Jakarta, juga bisa dikatakan sebagai kota pelajar, karena kampus UI yang terletak di Kota Depok, Jawa Barat, tersebut juga dikelilingi oleh kampus swasta seperti Universitas Gunadarma, Kampus Bina Sarana dan Informatika, Universitas Pancasila, dan juga Institut Ilmu Sosial dan Ilmu Politik Jakarta.

Kota Depok didukung berbagai fasilitas kebutuhan mahasiswa. Atmosfer akademik yang lengkap dan cukup komprehensif merupakan nilai plus Kota Depok sebagai sebuah rumah singgah yang nyaman untuk menuntut ilmu.

Fasilitas penunjang bagi mahasiswa seperti toko buku mudah didapat di sekitar UI, misalnya Toko buku Gramedia, Toko Buku Gunung Agung, dan juga toko buku TMBokstore. Toko-toko buku tersebut pada waktu tertentu menawarkan harga khusus bagi para pelajar dan mahasiswa.

Pusat perbelanjaan dan juga minimarket tersebar di sepanjang Jalan Margonda sehingga memudahkan mahasiswa dalam memenuhi kebutuhan sehari-harinya.

Tempat ibadah juga mudah ditemukan di wilayah sekitar UI, sehingga mahasiswa mudah melakukan ibadah sesuai dengan agama yang dianutnya.



Akomodasi bagi mahasiswa UI adalah sesuatu yang sama sekali tidak sulit karena adanya fasilitas asrama dan rumah kos di sekitar kampus UI Depok. Bagi mahasiswa baru yang berasal dari daerah, beberapa fasilitas temporer banyak tersedia di lingkungan kampus UI untuk disewa, seperti penginapan di Pusat Studi Jepang (PSJ) yang terletak Fakultas Ilmu Budaya atau Wisma Makara yang tenang dan sejuk yang terletak dekat dengan UI.

## 1. Asrama UI

Asrama UI Depok sangat familiar dikenal sebagai tempat tinggal bagi mahasiswa UI yang berasal dari luar Kota Depok atau Jakarta. Asrama di lingkungan kampus Depok ini memang sengaja disediakan bagi mahasiswa asal daerah yang sedang menuntut ilmu di UI agar dapat menyesuaikan diri dengan lingkungan di kampus. Di asrama tersebut mahasiswa dapat menentukan pilihan apakah tinggal dengan kamar standar (non-AC), kamar AC atau kamar VIP.

Meski hanya asrama mahasiswa, sarana dan prasarana di dalamnya cukup lengkap, sehingga menunjang para mahasiswa dalam menjalankan aktivitas belajarnya setiap hari.

Sarana dan prasarana tersebut antara lain kantin, gazebo, minimarket, lapangan basket dan futsal, televisi umum, kios foto kopi, serta kios *laundry*. Untuk mendukung kelancaran transportasi di asrama ada pangkalan ojek yang beroperasi selama 24 jam, sehingga para mahasiswa bisa beraktivitas dengan mudah.

Berdasarkan aturan yang berlaku mahasiswa yang ingin tinggal di asrama harus mengajukan permohonan izin tinggal ke fakultas terlebih dahulu.

## 2. Rumah Kos sekitar UI

Berbagai rumah kos tersedia di lingkungan kampus UI, misalnya di Jalan Kukusan Kecamatan Beji atau tepatnya berada di belakang kampus UI, beragam tempat kos tersedia dengan harga yang bervariasi, sesuai dengan fasilitas yang tersedia.



Selain di Jalan Kukusan tempat kos juga mudah dijumpai di sekitar Jalan Margonda atau tepatnya berada di depan kampus UI.

Mengenai harga yang ditawarkan mulai dari Rp 300 ribu per bulan dengan fasilitas yang standar dan juga kos mewah dengan harga di atas Rp 700 ribu per bulannya.

Di dua tempat tersebut dengan mudah didapatkan fasilitas keperluan mahasiswa lainnya seperti toko buku, tempat foto kopi, toko komputer, dan minimarket yang menyediakan kebutuhan sehari-hari para mahasiswa, serta juga tempat makan mulai dari warteg yang murah, warung padang, dan lainnya.

Untuk daftar alamat lengkap rumah kos yang berada di dekat UI Depok bisa dilihat di <http://www.ui.ac.id/en/campus/page/housing/dormitory>.



### 3. Penginapan Pusat Studi Jepang

Penginapan dengan pemandangan ke arah danau ini berada di area Fakultas Ilmu Pengetahuan Budaya. Harga untuk kamar single dimulai dengan harga Rp 120 ribu per malam, sedangkan kamar VIP Rp 210 ribu per malam. Untuk keterangan lebih lanjut dapat menghubungi (021) 786 3547.

### 4. Wisma Makara

Wisma Makara yang berada di lingkungan kampus UI menjadi salah satu sarana akomodasi di daerah Jakarta Selatan dan Kota Depok.

Tempat tersebut sangat cocok untuk kegiatan seminar, training, workshop, lokakarya dan lainnya. Lokasinya di lingkungan hutan karet dan danau, membuat suasana tempat ini tenang, sejuk dan asri. Harga standar mulai Rp 300 ribu per malam.

Untuk keterangan lebih lanjut bisa menghubungi:  
Telpon : (021) 7888 3670, 7888 3671  
Reservasi : (021) 7888 3672

### 5. Asrama Mahasiswa Rini

Ada juga fasilitas asrama UI yang terletak di luar kampus UI Depok yaitu di Jakarta.

Wisma tersebut yaitu bernama Wisma Rini. Jumlah kamar yang tersedia 228 kamar, terdiri dari 117 kamar putra dan 111 kamar putri.

Alamat : Jalan Oto Iskandar Dinata (Otista) No. 38, Jakarta Timur.  
Telepon : (021) 8195058

### 6. Transportasi Menuju Kampus UI Depok

Untuk menuju kampus UI Depok dari Jakarta Pusat, bisa menggunakan angkutan umum bus yang menghabiskan waktu sekitar satu jam melalui jalan biasa, sedangkan jika melalui jalan tol sekitar 40 menit.

Dari bandara internasional Soekarno-Hatta, perjalanan akan menghabiskan waktu sekitar satu setengah jam hingga dua jam, dengan ongkos sekitar Rp 130 ribu, ditambah Rp 20 ribu untuk jalan tol.

Selain dengan menggunakan bus, menuju kampus UI Depok juga bisa menggunakan kereta api jurusan Bogor dengan ongkos Rp 2.000,- dengan kereta api ekonomi dan Rp 5.500,- dengan menggunakan kereta api ekonomi AC dan Rp 6.000 dengan



menggunakan kereta api *commuter line*. Para mahasiswa jika menggunakan kereta api maka bisa turun di dua stasiun yaitu Stasiun UI dan Stasiun Pondok Cina.

Area kampus UI yang luasnya mencapai 350 hektar, membuat letak fakultas-fakultas saling berjauhan sehingga diperlukan sarana transportasi. Untuk menuju fakultas-fakultas, disediakan bus kuning yang setiap hari berkeliling di dalam lingkungan kampus UI Depok, para mahasiswa dapat menaiki bus kuning ini secara gratis sebagai fasilitas dari UI. Bus kuning berhenti di setiap halte yang telah disediakan. Namun apabila mahasiswa membutuhkan waktu yang cepat tersedia ojek kampus, mereka biasanya mangkal di setiap lokasi strategis. Tarif ojek rata-rata Rp 5 ribu.

Mahasiswa juga dapat memanfaatkan sepeda kampus untuk menuju fakultas atau tempat-tempat lainnya di dalam kompleks kampus UI Depok. Mahasiswa cukup menunjukkan Kartu Tanda Mahasiswa (KTM) yang masih berlaku kepada petugas di setiap shelter. Sepeda hanya boleh dipakai pada jalur yang sudah disediakan dan dapat dikembalikan di shelter terdekat. Layanan sepeda kampus ini setiap Senin sampai Jumat pukul 08.00 - 17.00.

## 7. Transportasi ke Kampus Salemba

Kampus Salemba terletak di Jalan Salemba 2, Jakarta Pusat. Lokasi kampus berdekatan dengan Rumah Sakit Ciptomangunkusumo yang saat ini juga berfungsi sebagai rumah sakit pembelajaran UI.

Untuk menuju kampus Salemba, dari bandara internasional Soekarno-Hatta menghabiskan waktu perjalanan dengan menggunakan jalan tol sekitar satu jam lamanya.

Jika menggunakan kereta api maka stasiun pemberhentiannya adalah Stasiun Cikini, kemudian dilanjutkan dengan menggunakan bajaj, ojek, dengan ongkos Rp 5 ribu atau Kopaja 502 jurusan Tanah Abang - Kampung Melayu dengan ongkos Rp 2 ribu.

## 8. Biaya Hidup

Biaya hidup di kampus UI Depok ataupun Salemba, Jakarta Pusat relatif sama. Namun hal tersebut juga tergantung dengan gaya hidup para mahasiswa.

Berbagai warung makan, kantin, dan juga restoran berada didalam dan sekitar kampus, bahkan ada yang buka 24 jam, dengan harga yang variatif dan cocok untuk kantong para mahasiswa.

Sebaiknya para mahasiswa menganggarkan dana untuk makan, transportasi, akomodasi, dan juga hiburan. Jika mahasiswa pandai mencari tahu dan mengelola keuangannya dengan baik pasti cukup.

Untuk hiburan akhir pekan bagi mahasiswa yang suka menonton di bioskop tersedia di 21 di *Depok Town Square* (Detos) ataupun *Margo City*.

Selain itu jika hobi menyanyi juga tersedia tempat karaoke keluarga NAV di *Margo City*, Inul Vizta di *Depok Mall*, dan juga Venus di Detos.

# data & fakta

## 1. Kronologi Sejarah Universitas Indonesia

**1849 - 1853:** *Onderwijs voor het vak van Inlandsche Geneeskundige en Vaccinateur* (Batavia)/ Pendidikan Ilmu Kedokteran dan Vaksinatur untuk Pribumi

**1853 - 1902:** *Dokterdjaschool* (Batavia)/ Sekolah Dokter Djawa (Jakarta)

**1902 - 1927:** *School tot Opleiding van Indische Artsen* (STOVIA-Batavia)/ Sekolah Dokter Pribumi (Jakarta)

**1909 - 1922:** *Opleidingschool voor Inlandsche Rechtskundigen* (OSVIR), Batavia/ Sekolah Ahli Hukum Pribumi (Jakarta)

**1920 - 1942:** *Technische Hoogeschool* (THS), Bandoeng/ Sekolah Tinggi Teknik Bandung (Bandung)

**1922 - 1924:** *Rechtsschool*, Batavia/ Sekolah Hukum (Jakarta)

**1924 - 1942:** *Rechtshoogeschool* (RHS), Batavia/ Sekolah Tinggi Hukum (Jakarta)

**1927 - 1942:** *Geneeskundige Hoogeschool* (GHS), Batavia/ Sekolah Tinggi Kedokteran (Jakarta)

**1940 - 1942:** *Faculteit der Letteren en Wijsbegeerte*, Batavia/ Fakultas Sastra dan Filsafat (Jakarta)

**1941 - 1942:** *Faculteit van Landbouwwetenschap, Buitenzorg*/ Fakultas Ilmu Pertanian (Bogor)

**1943 - 1945:** *Djakarta Ika Daigaku*/ Sekolah Tinggi Kedokteran Djakarta (Jakarta)

**1944 - 1945:** *Bandoeng Koogyo Daigaku*/ Sekolah Tinggi Teknik Bandung (Bandung)

**1945 - 1950:** Balai Perguruan Tinggi Republik Indonesia (Jakarta)

**1946 - 1947:** *Nood-universiteit* (Batavia)/ Universitas Darurat (Jakarta)

**1947 - 1950:** *Universiteit van Indonesië* (Jakarta, Bandung, Bogor, Makasar, Surabaya)

**1950** : *Universiteit Indonesia*/ Balai Perguruan Tinggi Republik Indonesia Serikat (Gabungan dari Balai Perguruan Tinggi Republik Indonesia dan *Universiteit van Indonesië*- Bandung, Jakarta, Bogor, Surabaya, Makasar)

**1950 - 1954:** *Universitet Indonesia*/ Balai Perguruan Tinggi Republik Indonesia (Jakarta, Bogor, Bandung, Surabaya, Makassar)

**1954 - 1956:** Universitas Indonesia (Jakarta, Bogor, Bandung, Makassar)

**1956 - 1959:** Universitas Indonesia (Jakarta, Bogor, Bandung)

**1959 - 1963:** Universitas Indonesia (Jakarta, Bogor)

**1963 - 1987:** Universitas Indonesia (kampus Jakarta: Salemba, Rawamangun, Pegangsaan Timur dan kampus Depok, Jawa Barat)

**1987 - 2007:** Universitas Indonesia (kampus Jakarta: Salemba, Pegangsaan Timur, dan kampus Depok, Jawa Barat)

**2007 - 2010:** Universitas Indonesia (kampus Jakarta: Salemba, Pegangsaan Timur, dan kampus Depok, Jawa Barat)

## 2. Data Prestasi Mahasiswa Universitas Indonesia Bidang Keilmuan, Seni dan Olah Raga Tingkat Internasional dan Nasional Periode Januari 2010 - Desember 2010

peserta & fakultas/ ukm	kegiatan & waktu dan tempat pelaksanaan
<b>Tim Raket UI</b> (MIPA)	Kompetisi Raket Indonesia 2010 > 26 - 28 Juni 2010 di Yogyakarta
<b>Adela Novisa Cs</b> (UKM Liga Tari UI)	Pekan Seni Mahasiswa Nasional (PEKSIMINAS 2010) > 24 - 28 Juli 2010 di Pontianak
<b>Natalia Ria Lucki T.</b> (ISIP)	Pekan Ilmiah Mahasiswa Nasional (PIMNAS) 2010 > Juli 2010 di Denpasar Bali
<b>Tegar Cs</b> (TIM Vokal Grup UI)	Pekan Seni Mahasiswa Nasional (PEKSIMINAS 2010) > 24 - 28 Juli 2010 di Pontianak
<b>Pharel J. Silaban</b> (ISIP)	Pekan Seni Mahasiswa Nasional (PEKSIMINAS 2010) > 24 - 28 Juli 2010 di Pontianak
<b>Sonya Clarissa</b> (ISIP)	Pekan Seni Mahasiswa Nasional (PEKSIMINAS 2010) > 24 - 28 Juli 2010 di Pontianak
<b>Carorina R. Siahaan</b> (FISIP)	<i>Honorable Mention Award Asia Pacific Model Nations</i> > Juli 2010 di Australia

peserta & fakultas/ ukm	kegiatan & waktu dan tempat pelaksanaan
<b>Natalia Rialucky</b> (FISIP)	<i>Delegate Position Paper Global Model United Nations</i> > Juli 2010 di Kuala Lumpur Malaysia
<b>Tantia Dian Permata</b> (FE)	Pemilihan Mahasiswa Berprestasi Tingkat Nasional > Agustus 2010 di Jakarta
<b>Mahasiswa Fasilkom</b> (Ilmu Komputer)	<i>Medali Perak The 22nd International Olympiad in Informatics (IOI)</i> > 11 - 21 Agustus, University of Waterloo, Kanada
<b>Mada Bahana UI</b>	<i>Grand Prix Marching Band 2010</i> > 23 - 27 Desember 2010 di Senayan
<b>EDS</b> (EDS)	<i>World Debate Championships 2010</i> > Desember 2010
<b>Mahasiswa FE</b> (FE)	<i>Nasional Round (Danone) 2010</i> > Desember 2010
<b>Mahasiswa FH</b> (FH)	<i>Philips Jessup Competitions</i> > Desember 2010

### 3. Unit Kegiatan Mahasiswa (UKM) UI



#### UKM Olahraga (permainan)

1. Sepak Bola
2. *Hockey*
3. Basket
4. Voli
5. *Softball*
6. Bulutangkis
7. Tenis Lapangan
8. Renang
9. *Bridge*
10. *Wushu*

#### UKM Olahraga (beladiri)

1. Merpati Putih
2. *Tae Kwon Do*
3. *Aikido*

#### UKM Seni

1. *Marching Band* Madah Bahana
2. Paragita (Paduan Suara)
3. Liga Tari Krida Budaya
4. Orkes Simponi Mawaditra
5. Teater
6. Dancerport (Dansa)

#### UKM Keagamaan

1. Salam (Islam)
2. KMK (Katolik)
3. KMB (Budha)
4. PO (Kristen)
5. KMHD (Hindu)

#### UKM Penalaran

1. KSM Eka Prasetya
2. EDS

#### UKM Kewirausahaan

1. Suma (Suara Mahasiswa)
2. CEDS
3. RTC
4. Fotografi

#### UKM Lainnya

1. Mapala
2. Wira Makara

## 4. Kalender Akademik Universitas Indonesia Tahun Akademik 2011/ 2012

### 4.1. SEMESTER GASAL

#### 4.1.1 Penerimaan Mahasiswa Baru

program/ kelas/ jalur masuk	pendaftaran	ujian seleksi	pengumuman	daftar ulang
<b>Vokasi</b>				
• PPKB	15 November 2010 - 21 April 2011		18 Mei 2011	31 Mei - 1 Juni 2011
• Prestasi	11 - 22 April 2011	14 Mei 2011	28 Mei 2011	31 Mei - 1 Juni 2011
• SIMAK UI & KSDI	3 - 24 Juni 2011	3 Juli 2011	24 Juli 2011	2 - 5 Agustus 2011
<b>Sarjana Kelas Reguler</b>				
• SNMPTN Undangan	1 Februari - 12 Maret 2011		18 Mei 2011	31 Mei - 1 Juni 2011
• SNMPTN Ujian Tulis	2 Mei - 24 Mei 2011	31 Mei - 1 Juni 2011	30 Juni 2011	2 - 5 Agustus 2011
• Prestasi	11 - 22 April 2011	14 Mei 2011	28 Mei 2011	31 Mei - 1 Juni 2011
• SIMAK-UI & KSDI	3 - 24 Juni 2011	3 Juli 2011	24 Juli 2011	2 - 5 Agustus 2011
<b>Sarjana Kelas Khusus Internasional</b>				
• Talent Scouting I	15 November 2010 - 9 Februari 2011		12 Februari 2011	31 Mei - 1 Juni 2011
• Talent Scouting II	14 Februari - 29 April 2011		18 Mei 2011	31 Mei - 1 Juni 2011
• SIMAK-UI	3 - 24 Juni 2011	3 Juli 2011	24 Juli 2011	2 - 5 Agustus 2011
<b>Sarjana Kelas Paralel</b>				
• SIMAK-UI & KSDI	3 - 24 Juni 2011	3 Juli 2011	24 Juli 2011	2 - 5 Agustus 2011
<b>Sarjana Kelas Ekstensi</b>				
• Ujian Masuk Ekstensi	4 - 29 Juli 2011	7 Agustus 2011	14 Agustus 2011	18 - 19 Agustus 2011
<b>Magister</b>				
• Gelombang I	14 Februari - 1 April 2011	17 April 2011	22 Mei 2011	7 - 10 Juni 2011
• Gelombang II /SIMAK-UI	3 - 24 Juni 2011	3 Juli 2011	24 Juli 2011	9 - 12 Agustus 2011
• Prestasi	11 - 22 April 2011	14 Mei 2011	28 Mei 2011	7 - 10 Juni 2011
<b>Doktor</b>				
• Gelombang I	14 Februari - 1 April 2011	17 April 2011	22 Mei 2011	7 - 10 Juni 2011
• Gelombang II /SIMAK-UI	3 - 24 Juni 2011	3 Juli 2011	24 Juli 2011	3 - 24 Juni 2011

program/ kelas/ jalur masuk	pendaftaran	ujian seleksi	pengumuman	daftar ulang
<b>Profesi</b>				
• Gelombang I	14 Februari - 1 April 2011	17 April 2011	22 Mei 2011	7 - 10 Juni 2011
• Gelombang II /SIMAK-UI	3 - 24 Juni 2011	3 Juli 2011	24 Juli 2011	9 - 12 Agustus 2011
<b>Spesialis</b>				
• Gelombang I	14 Februari - 1 April 2011	17 April 2011	22 Mei 2011	7 - 10 Juni 2011
• Gelombang II /SIMAK-UI	3 - 24 Juni 2011	3 Juli 2011	24 Juli 2011	9 - 12 Agustus 2011
<b>Mahasiswa Asing</b>				
• Seleksi Mahasiswa Asing	3 Januari - 13 April 2011		12 Mei 2011	9 - 12 Agustus 2011

#### 4.1.2 Kegiatan Awal Mahasiswa Baru

kegiatan/ program/ kelas	tanggal	jam	tempat
<b>Latihan Paduan Suara</b>			
• Sarjana Kelas Reguler	6, 7, 14, 17, 21 Agustus 9, 10, 11 September 2011	08.00 - 16.00	Balairung UI
• Sarjana Kelas Internasional	7, 14, 22, 23, 24 Agustus 8, 10, 11 September 2011	08.00 - 16.00	
• Sarjana Kelas Paralel	7, 14, 22, 23, 24 Agustus 8, 10, 11 September 2011	08.00 - 16.00	
• Vokasi	7, 14, 22, 23, 24 Agustus 8, 10, 11 September 2011	08.00 - 16.00	
<b>Program Character Building</b>			
• Sarjana Kelas Reguler	8, 9, 10, 11 Agustus 2011	07.00 - 18.00	Balairung UI
<b>Pengenalan Sistem Akademik Universitas (PSAU) Tingkat Universitas</b>			
• Sarjana Kelas Reguler	12, 13 Agustus 2011	07.00 - 16.00	Balairung UI
• Sarjana Kelas Internasional	20, 21 Agustus 2011	07.00 - 16.00	
• Sarjana Kelas Paralel	20, 21 Agustus 2011	07.00 - 16.00	
• Vokasi	20, 21 Agustus 2011	07.00 - 16.00	



kegiatan/ program/ kelas	tanggal	jam	tempat
<b>Pengenalan Sistem Akademik Universitas (PSAU) Tingkat Fakultas/Departemen</b>			
• Sarjana Kelas Reguler	15, 16 Agustus 2011	07.00 - 16.00	Masing-masing fakultas/ program
• Sarjana Kelas Internasional	18, 19 Agustus 2011	07.00 - 16.00	
• Sarjana Kelas Paralel	18, 19 Agustus 2011	07.00 - 16.00	
• Vokasi	18, 19 Agustus 2011	07.00 - 16.00	
<b>Orientasi Belajar Mahasiswa (OBM)</b>			
• Sarjana Kelas Reguler	18, 19, 20, 22, 23, 24 Agustus 2011	07.00 - 16.00	Lihat Daftar Kelompok
• Sarjana Kelas Paralel	10, 11, 12, 13, 15, 16 Agustus 2011	07.00 - 16.00	
<b>Upacara Peringatan Proklamasi Kemerdekaan</b>			
• Sarjana Semua Kelas	17 Agustus 2011	07.00 - 16.00	Lapangan Upacara UI
• Vokasi	17 Agustus 2011	07.00 - 16.00	
<b>Program Cinta Kampus</b>			
• Sarjana Kelas Reguler	8 September 2011	07.00 - 16.00	Stadion UI
• Sarjana Kelas Internasional	9 September 2011	07.00 - 16.00	
• Sarjana Kelas Paralel	9 September 2011	07.00 - 16.00	
• Vokasi	9 September 2011	07.00 - 16.00	
<b>Penutupan Kegiatan Awal Mahasiswa Baru (KAMABA) dan Pembagian Jaket Kuning</b>			
• Sarjana Kelas Reguler	11 September 2011	08.00 - 16.00	Balairung UI
• Sarjana Kelas Internasional	11 September 2011	08.00 - 16.00	
• Sarjana Kelas Paralel	11 September 2011	08.00 - 16.00	
• Vokasi	11 September 2011	08.00 - 16.00	
<b>Penyambutan Mahasiswa Baru</b>			
• Sarjana Kelas Reguler	16 September 2011	07.00 - 16.00	Balairung UI
• Sarjana Kelas Internasional	17 September 2011	07.00 - 16.00	
• Sarjana Kelas Paralel	17 September 2011	07.00 - 16.00	
• Vokasi	17 September 2011	07.00 - 16.00	
<b>English Proficiency Test (EPT)</b>			
• Sarjana Kelas Reguler	24 September 2011	07.00 - 16.00	Balairung UI
• Sarjana Kelas Paralel	24 September 2011	07.00 - 16.00	

#### 4.1.3 Registrasi Administrasi Mahasiswa Lama

##### 20 Juni - 15 Juli 2011:

- Proses pengajuan penundaan/ keringanan/ cicilan Biaya Pendidikan di Fakultas/ PPs.
- Pengajuan cicilan biaya di Program Vokasi.

##### 18 - 30 Juli 2011:

- Pemutakhiran data tagihan Biaya Pendidikan oleh Manajer Kemahasiswaan (untuk mahasiswa angkatan 2006 dan seterusnya) atau oleh Sub Bagian Akademik (untuk mahasiswa angkatan 2005 dan sebelumnya).

##### 1 - 19 Agustus 2011:

Pelaksanaan pembayaran Biaya Pendidikan:

- Sistem *Auto Debet* untuk mahasiswa angkatan 2005 dan sebelumnya.
- Sistem *Host to Host* untuk mahasiswa angkatan 2006 - 2008 dan seterusnya.

#### 4.1.4 Registrasi Akademik (Pengisian IRS/ Perwalian)

Registrasi akademik secara *on-line* menggunakan SIAK NG (hanya dapat dilakukan setelah melakukan pembayaran).

**16 - 26 Agustus 2011** : Pengisian IRS/ Perwalian.

**5 - 9 September 2011** : Perbaikan IRS (batal/ tambah).

#### 4.1.5 Perkuliahan dan Ujian

##### 12 September 2011 - 14 Januari 2012:

Kegiatan Perkuliahan dan Ujian (UTS dan UAS).

##### 21 Januari 2012:

Batas akhir pemasukan nilai Ujian Semester gasal 2010/ 2011 ke dalam SIAK NG (kecuali Tugas Akhir/ Skripsi/ Tesis/ Disertasi).

#### 4.1.6 Batas Akhir Penetapan Kelulusan dan Pendaftaran Wisuda

##### 4 Januari 2012:

Batas akhir penyerahan Tugas Akhir/ Skripsi/ Tesis/ Disertasi, siap uji.

##### 28 Januari 2012:

Batas akhir penetapan kelulusan.

##### 9 Januari 2012 - 11 Februari 2012:

Proses pendaftaran dan pembayaran biaya Wisuda.

#### 4.1.7 Wisuda

Pemberian Selamat kepada Wisudawan oleh Rektor dan Dekan, serta Gladi Resik:

##### • 16 Februari 2012 (14.00 - 16.00):

Program Sarjana (Kelas Reguler, Internasional, dan Ekstensi) dan Vokasi (D3).

##### • 17 Februari 2012 (14.00 - 16.00):

Program Sarjana (Kelas Reguler, Internasional, dan Ekstensi) dan Vokasi (D3).

Wisuda:

##### • 18 Februari 2012 (09.00 - 11.00):

Program Pascasarjana (Profesi, Spesialis, Magister dan Doktor).

##### • 18 Februari 2012 (14.30 - 16.30):

Program Sarjana (Kelas Reguler, Internasional, dan Ekstensi) dan Vokasi (D3).

#### 4.1.8 Pengisian Borang Evaluasi Program Studi

##### 1 - 31 Oktober 2011:

Evaluasi Internal Semester (Evisem) Semester Genap 2010/ 2011.

## 4.2. SEMESTER GENAP

### 4.2.1 Penerimaan Mahasiswa Baru

program/ kelas/ jalur masuk	pendaftaran	ujian seleksi	pengumuman	daftar ulang
Profesi	10 Oktober - 25 November 2011	4 Desember 2011	2 Januari 2012	17 - 21 Januari 2012
Spesialis	10 Oktober - 25 November 2011	4 Desember 2011	2 Januari 2012	17 - 21 Januari 2012
Magister	10 Oktober - 25 November 2011	4 Desember 2011	2 Januari 2012	17 - 21 Januari 2012
Doktor	10 Oktober - 25 November 2011	4 Desember 2011	2 Januari 2012	17 - 21 Januari 2012
Mahasiswa Asing	1 Juli - 14 Oktober 2011		14 November 2011	17 - 21 Januari 2012

### 4.2.2 Registrasi Administrasi Mahasiswa Lama (termasuk mahasiswa angkatan 2011 yang diterima pada semester gasal 2011/ 2012)

#### 12 November - 9 Desember 2011:

- Proses pengajuan penundaan/ keringanan/ cicilan Biaya Pendidikan di Fakultas/ PPs.
- Pengajuan cicilan biaya Program Vokasi.

#### 12 - 30 Desember 2011:

- Pemutakhiran data tagihan Biaya Pendidikan oleh Manajer Kemahasiswaan (untuk mahasiswa angkatan 2006 dan seterusnya) atau oleh Sub Bagian Akademik (untuk mahasiswa angkatan 2005 dan sebelumnya).

#### 22 - 30 Januari 2012:

Pelaksanaan pembayaran Biaya Pendidikan:

- Sistem *Auto Debet* untuk mahasiswa angkatan 2005 dan sebelumnya.
- Sistem *Host to Host* untuk mahasiswa angkatan 2006 -2008 dan seterusnya.

### 4.2.3 Registrasi Akademik (Pengisian IRS/ Perwalian)

Registrasi akademik secara *on-line* menggunakan SIAK NG (hanya dapat dilakukan setelah melakukan pembayaran).

**31 Januari - 15 Februari 2012:** Perwalian/ Pengisian IRS.

**8 Februari - 10 Februari 2012:** Perbaikan IRS (batal/ tambah).

### 4.2.4 Perkuliahan dan Ujian

#### 13 Februari 2012 - 8 Juni 2012:

Kegiatan Perkuliahan dan Ujian (UTS dan UAS).

#### 15 Juni 2012:

Batas akhir pemasukan nilai Ujian Semester gasal 2010/2011 ke dalam SIAK NG (kecuali Tugas Akhir/ Skripsi/ Tesis/Disertasi).

### 4.2.5 Batas Akhir Penetapan Kelulusan dan Pendaftaran Wisuda

#### 22 Juni 2012:

Batas akhir penyerahan Tugas Akhir/ Skripsi/ Tesis/ Disertasi, siap uji.

#### 20 Juli 2012:

Batas akhir penetapan kelulusan.

#### 2 Juli - 18 Agustus 2012:

Proses pendaftaran dan pembayaran biaya Wisuda.

### 4.2.6 Wisuda

Pemberian Selamat kepada Wisudawan oleh Rektor dan Dekan serta Gladi Resik:

#### • 4 September 2012 (14.00 - 16.00):

Program Sarjana (Kelas Paralel dan Ekstensi) dan Vokasi (D3).

#### • 5 September 2012 (14.00 - 16.00):

Program Pascasarjana (Profesi Spesialis dan Doktor).

#### • 6 Sept. 2012 (14.00 - 16.00):

Program Sarjana (Kelas Reguler dan Internasional).

Pelaksanaan Wisuda:

- **1 - 28 Februari 2012:**

Evaluasi Internal Semester (Evisem) Semester Gasal 2011/2012.

- **1 - 30 April 2012:**

Evaluasi Internal Tahunan (Evitah) Tahun Akademik 2010/2011.

#### 4.3. SEMESTER PENDEK

- **22 Mei - 31 Mei 2012:**

Periode registrasi akademik (perwalian) *on-line* menggunakan SIAK NG.

- **1 Juni - 8 Juni 2012:**

Pelaksanaan Pembayaran Biaya Pendidikan sesuai dengan jumlah tagihan.

- **11 Juni - 3 Agustus 2012:**

Periode perkuliahan (termasuk periode ujian).

- **10 Agustus 2012:**

Batas akhir pemasukan nilai ujian semester pendek ke dalam SIAK NG.

- **16 Agustus 2012:**

Batas akhir penetapan kelulusan peserta semester pendek.

## 5. Testimoni

### **Agus Dermawan Wintarto Martowardojo: “Mahasiswa UI lulus bisa langsung turun ke dunia kerja dan membangun bangsa.”**

Alumni Fakultas Ekonomi (FE) ini merupakan bankir yang cukup kondang di kalangan perbankan sebelum akhirnya ia diangkat oleh Presiden Susilo Bambang Yudhoyono (SBY) sebagai Menteri Keuangan. Selepas lulus kuliah, Agus bekerja di beberapa Bank sampai akhirnya menjadi Direktur Utama Bank Mandiri. Agus Martowardojo pun pernah dicalonkan menjadi gubernur Bank Indonesia (BI). Di antara sekian banyak aktivitasnya, Agus rupanya tidak melupakan almamater yang membesarkannya. Terbukti pada perayaan “*Homecoming Day* UI 2010: Hari Pulang Kampus Alumni UI,” Agus menyempatkan diri hadir dan menyatakan kekerabatan antar alumni UI harus terus ditingkatkan, karena jalinan tali silaturahmi tersebut sangat indah.

Di akhir pembicaraan, Agus mengharapkan semua lulusan UI bisa segera mengisi kegiatan aktivitas pembangunan bangsa. “Saya mengharapkan begitu mahasiswa UI lulus bisa langsung turun ke dunia kerja dan membangun bangsa.”

### **Dipo Alam: “Ingin UI menjadi ikon Indonesia.”**

Alumni Fakultas Matematika dan Ilmu Pengetahuan Alam (FMIPA) ini kini memiliki kesibukan tinggi setelah ditunjuk Presiden SBY sebagai Menteri Sekretaris Kabinet Indonesia Bersatu II. Satu hal yang sebelumnya tidak terbayangkan oleh pria yang juga menjadi pendiri Yayasan Batik Indonesia ini.

Ditemui di sela-sela acara “*Homecoming Day* UI 2010, Dipo berpendapat kekerabatan alumni UI sudah cukup baik. Alumni dapat berperan untuk mendukung mahasiswa UI yang saat ini tengah menempuh pendidikan namun mengalami kesulitan finansial. “Mereka kan dapat membantu adik-adiknya para mahasiswa dengan menjadi kakak atau ayah asuh misalnya,” tutur Dipo. Menurut mantan Ketua Umum Dewan Mahasiswa UI ini, adanya kontribusi alumni dapat mendukung keberadaan UI di masa yang akan datang. “Saya ingin kampus UI bisa dapat menjadi ikon Indonesia.”

**Najwa Shihab: “Mahasiswa UI harus jadi mahasiswa gaul yang sesungguhnya.”**

Gaya bicaranya tangkas, lugas, kerap membuat narasumbernya sulit berkelit. Begitulah gaya Najwa saat mewawancarai tokoh-tokoh politik dalam acara barunya yang bertajuk, Mata Najwa. Putri mantan Menteri Agama, Quraisy Shihab ini merupakan alumni Fakultas Hukum (FH) angkatan 2000 yang memilih berkarir di dunia jurnalistik. Ditemui usai menjadi moderator di acara talkshow OKK 2010 UI, Najwa mengatakan Mahasiswa Baru (MABA) 2010 UI seharusnya lebih pintar dan gaul karena akses untuk memperoleh pendidikan semakin luas dan pilihan juga semakin terbatas.

Peraih penghargaan dari Perhimpunan Jurnalis Indonesia sebagai wartawan TV yang berjasa dalam pengembangan demokrasi ini mengaku termasuk mahasiswa yang memiliki seabrek aktivitas ketika dulu berkuliah. Najwa aktif di organisasi *Asian Law Students' Association* (ALSA), menduduki jabatan sebagai Deputi Sekjen ALSA Se-ASEAN. Najwa mengharapkan mahasiswa UI menjadi mahasiswa gaul yang sesungguhnya. “Gaul yang saya maksud di sini itu bukan hanya fasih bergaul di *mall* atau di dunia maya saja, tetapi juga aktif bergaul dengan berkontribusi bagi masyarakat Indonesia.”

**Shinta Nuriyah Wahid, M.Si, alumnus Program Studi Kajian Wanita PPs UI.**

Ilmu yang didapat selama menempuh pendidikan di Program Studi Kajian Wanita PPs UI sangat berguna ketika terjun di masyarakat karena pada prakteknya masih banyak kekerasan yang terjadi terhadap perempuan dan kebijakan pemerintah terhadap nasib perempuan dirasakan masih kurang.

colophon

## buku panduan universitas indonesia tahun akademik 2011/ 2012

### pelindung

Prof. Dr. der Soz. Gumilar Rusliwa Somantri  
Dr. Muhammad Anis, M.Met  
Dr. Tafsir Nurchamid, M.Si  
Sunardji, SE, MM

### pendukung

Prof. Dr. Multamia R.M.T. Lauder  
Dr. Kamarudin, M.Si  
Dra. Kasiyah, MSc.  
Drg. Sandra Fikawati, MPH  
Prof. Dr. Ir. Bondan T. Sofyan, M.Si  
Dra. Eva Andayani, M.Si  
Dr. Emil Budianto

### editor & koordinator tim

Vishnu Juwono, SE., MIA

### sekretaris tim

Roomilda, S.Sos

### penulis

Teguh Handoko, S.S  
Feru Lantara, S.Sos

### anggota tim

Adi Setiadi Nugraha  
drg. Febrina Rahmayanti, Sp.PM  
Tri Astuti Handayani, SE, MSi  
Hening, SKp., M.Biomed, MN  
Dr. Al Hadi  
Tikka Anggraeni, S.Sos  
Henny Marlyna, S.H., MH, MLI  
Asti Setiautami, SE., ME  
Barbara Pesolima, M.Hum  
Ajenk Nigga Citra, S.Sos  
Drs. Raymond Michael  
Wiwi Widowati, SH  
Penny Hutabarat, S.Sos

### foto

Dokumentasi UI  
Leonardus Wisnu (PT. Rodeus Global Perkasa)  
Ferry Indrawan (PT. Rodeus Global Perkasa)

### desain

DesainLab

### printing

Badan Penerbit FK UI

### Bidang Sponsorship

PT. Galang Mitra Promosindo

### 2011

Diterbitkan oleh Kantor Komunikasi Universitas  
Indonesia

Hak cipta dilindungi Undang-undang.

Dilarang memperbanyak atau mengutip sebagian  
atau seluruh isi buku tanpa izin tertulis pemegang  
hak cipta.



UNIVERSITAS  
INDONESIA

Veritas, Probitas, Justitia  
EST. 1849

### kantor komunikasi

Gedung Pusat Administrasi  
Universitas Indonesia  
e-mail: [humas-ui@ui.ac.id](mailto:humas-ui@ui.ac.id)  
phone: (021) 7867 222/ 7884 1818  
ext. 100103/ 100605/ 100606

### panitia penerimaan mahasiswa baru

Gedung Pelayanan Mahasiswa Terpadu Pusat  
Administrasi Universitas  
e-mail: [penerimaan@ui.ac.id](mailto:penerimaan@ui.ac.id)  
phone: (021) 7884 9104/ 7884 9129/ 786 4126

### call center

(021) 2997 2200

### sms center

0857 160 23456

### website

[www.ui.ac.id](http://www.ui.ac.id)

### twitter

@univ\_indonesia  
@simak\_ui 

### facebook

Official Universitas Indonesia Page  
SIMAK-UI 

Informasi penerimaan dan pendaftaran kunjungi  
<http://penerimaan.ui.ac.id>

**Di Senayan saja  
bisa ada 100.000  
cabang kami**

Inspirasi kemudahan  
bertransaksi serasa  
punya cabang pribadi



[www.bni.co.id](http://www.bni.co.id)

Segera buka BNI Taplus dan aktivasi e-Banking BNI. Nikmati kemudahan beli pulsa, bayar tagihan bulanan, transfer dana dan berbagai transaksi perbankan lainnya cukup melalui BNI SMS banking atau BNI internet banking, kapan saja dan di mana saja. Jadi serasa punya cabang pribadi.

Untuk informasi hubungi BNI Call 021 5799 9999 atau 08000 dari ponsel.



Hubap Setiap Bca Lebih Mudah

 **BNI**  
Melayani Negeri, Kebanggaan Bangsa